京城日報 夕刊 十月廿八日（水）

すきやき 鳥料理 水炊 喜久家 本町二 喜樂館横

豫算編成難

愈よ藏相乘出し 個別的に說得

政治的解決を爲すべく 與黨出身閣僚協議會を開く

【東京電話】明年度豫算編成は各省の復活要求に依つて暗礁に乘り上げ事務的折衝では何等打開の途なき爲め井上藏相自ら第一線に立ち各省を個別的に訪問して說得し節約實行を懇請してゐるが、豫算期日も切迫し來り從つて今後遷延する時は對內的對外的に不安を釀成する恐れがあるので、此の點を憂慮し井上藏相は若槻首相と協議し近く黨出身閣僚と協議を開き政治的解決をなすに決定した。右協議會において復活要求總額豫定の節約額、實行不能に伴ふ財源調達方法を協議し、赤字公債の發行方針及び金額も其の際大綱的決定をなす模樣である

我金本位制は 少しも脅かされぬ

弗買の思惑も影をひそむ 井上藏相語る

【東京電話】相次ぐ正貨現送の爲め正貨準備は遂に七億圓臺を割りしかも思惑の弗買は依然として跡を斷たないので我國の金本位制の前途も頗る危惧されアメリカはクレヂットを設定するとの說すら傳へられてゐるが、井上藏相は廿七日之が現下の財政問題に就て語る

思惑の弗買の分は全部正貨を現送して決濟するけれども之に依つて全く思惑は殆んど影をひそめてゐるし、今日迄に正金が買つた弗資金の額は判明してゐるから全部現送しても決して我國の正貨準備を危からしめることはない、勿論クレヂットなんかの必要はない大財閥がしばしば弗を買ふといつても內地の銀行預金八十億の內思惑に廻し得る部分には限度があるし、且つ弗を買ひ出せば金利が暴騰して却つて自分が困つて內地に持歸らねばならぬことになるは必然で、從つて我國は思惑の爲めに我金本位制が脅かされる樣なことはないと信じてゐる

糸價の補償

極度の財政難で 成行頗る注目さる

【東京電話】糸價安定融資補償法によつて政府の負擔となる補償額に對する金利、貸總補給期限は本年十月を以て完了するので、これが後始末に對し過般來兒玉正金頭取、今井佐介氏等は町田農相、井上藏相を歷訪し

猛運動 をなしてゐるが一方町田農相としても補償法の發動が當初の期待に反し生糸市況は內外共混亂な不況に襲され一向に好轉せず、補償糸の處分も依然として果々しからずこの際何等かの對策が出でなければならずこれが對策について考慮中であるが、町田農相としては先づ民間當事者をして善後策に關する具體案を提示せしめたる後政府としても對策を樹立する意向のやうである。しかしてこれが對策として目下論議されてゐる

具體的 方法の內容は貸付の可能性あるものは金利、貸數を引續き適當の期限まで政府の負擔とするため補償法を改正し三千萬圓の補償限度を擴張する案と、補償法を根本的に革ため蠶絲生絲全部を政府で買上げる案とであるが何れも極度の財政難にある現狀でこれが實現は實際問題としては至難に屬しこれが成行は內外から注目されてゐる

東京高師に 行幸 仰せ出さる

【東京電話】天皇陛下には來る三十日午前九時十分宮城御出門、東京高等師範學校創立六十年記念式典並に同所文理科大學および東京高等師範學校へ行幸あらせられる旨二十六日正式に仰出された、還幸は同十二時三十分同校御出門の御豫定である

けふの閣議 午後二時開會

【東京電話】二十八日の閣議は午前中は若槻首相、幣原外相、井上藏相、田中文相等が樞府本會議に出席參列したが、午後二時より閣員全部出席し、先づ若槻首相より前日西園寺公を訪問せる顛末及び當日樞府側の質問要旨を述べ、次いで幣原外相、南陸相、安保海相からその後の外交經過及び支那の情勢を報告して各閣僚の諒解を求め、終つて當面の內外重要政務を協議する筈

陸軍辭令（東京電話）

飛行第七聯隊大隊長 航空少佐 田中晃

補飛行第六聯隊附

英國總選擧◇◇政府黨優勝

勞働黨前閣僚 枕を並べ討死

形勢免角野黨振はず

【ロンドン廿八日發至急報】勞働黨領袖ヘンダーソン氏以下ジョン・クラインズ、フイルド・アレキサンダー、アーサー・グリンウッド、ショウ・モリソン氏等前大臣は皆落選した（寫眞上よりヘンダーソン、アレキサンダー諸氏）

【ロンドン廿七日發至急報】勞働黨首領外相ヘンダーソン、前運輸相モリソン、前陸相トーマス・ショウの諸氏落選につゞき元外相でロンドン軍縮會議で活躍したアレキサンダー氏も落選した、更に前保險相アーサー・グリーンウッド氏も同じく落選した、前勞働黨內閣の閣僚で協力內閣に反對した面々は枕を並べて討死した

新黨首へ氏 敵なく落選

マクドナルド氏と並んで 注目された二大焦點

【ロンドン廿七日發電】イギリス勞働黨新首領アーサー・ヘンダーソン氏は保守黨候補キャンベル提督との一騎打ちに敗れ落選した

「祖國を愛せよ」との標語を以てヘンダーソン氏の强固なる地盤に突込んだもので、今回の選擧中シーハマ選擧區內におけるマクドナルド氏の戰ひと竝んで內外人注目の二大焦點となつたものである

對手は 保守黨 キャンベル提督

【ロンドン廿七日發電】バーンシー選擧區で勞働黨新首領ヘンダーソン氏を破つた保守黨候補キャンベル提督は、擧國一致內閣の絕對的支持者で世界大戰當時の如く

保守黨 幸先きよし

開票始めより優勢

【ロンドン廿七日發電】イギリスの總選擧は廿七日午前八時開始全國民の投票は異常の緊張裡に行はれ、午後九時投票箱は一齊に閉ぢられ開票手續きに移つた。ミドルセックス州のホーンシー選擧區では九時二十分開票終り保守黨壓倒的多數を以て勝ち、またサルフォード北部選擧區も保守黨の大勝利となり、保守黨本部は頻りに幸先よしとばかり喜んでゐる

開票一番 保守黨勝つ

【ロンドン廿七日發電】擧國一致內閣か野黨勞働黨の運命を決すべき英總選擧は終つた、しかしてその最初の開票結果の確定したロンドン郊外ホーンセイ區では保守黨候補エーアン・ウオレス大尉が三萬三千六百九十票といふ壓倒的大差を以て勞働黨候補フランクリン氏を一蹴し早くも擧國一致內閣の爲め氣を吐き賑ひを呈した、得票數はウオレス氏四萬一千百九十四票フランクリン氏七千五百八十五票である

勞働黨慘敗

サルフォードも 金城湯池滅ぶ

【ロンドン廿八日發電】總選擧開票の結果保守黨は早くも壓倒的優勢を示し勞働黨の金城湯池たるサルフォードの選擧區も勞働黨前議員は枕を竝べて慘敗した

市民悉く昂奮

【ロンドン廿七日發電】英國の運命を決すべき總選擧當日はロンドン特有の濃霧全市を掩ひ投票締切時間切迫するにつれて市民の昂奮と熱狂はいやが上にも高潮となりいよいよ夜に入り投票も締りなく終るや選擧の結果を氣遣ふ市民は刻々にタウンホールその他の公共建物の周圍に蝟集し賑く街に溢れ、次から次へと發表される各得票數を熱心に注目し週末のシネマや倶樂部、ホテル、キヤバレー等何れも昂奮した觀客で飲酒店の盛況を呈し、選擧の結果がスクリンの上に映寫掲示される度に歡呼の聲と怨嗟の聲とが錯綜して喧噪を極めた

モ氏敗る

【ロンドン廿七日發電】南ハックニー選擧區勞働黨內閣の運輸大臣勞働黨ハーバート・モリソン氏は左の通り保守黨新婦人候補のため敗れた

大物續々落選

エイ・エム・グレーヴス孃 一五、九〇〇票（當選）

ハーバート・モリソン 一二、八二七票

ア氏落選

前勞働黨內閣海軍大臣アレキサンダー氏はヒルスボロー選擧區で保守黨候補のため敗れ落選した

自由黨領袖 サミユエル氏

危ぶまれたが當選

【ロンドン廿八日發電】今回の英總選擧で苦戰を傳へられた自由黨領袖內相ハーバート・サミユエル氏は見事當選した

除名された 前殖民相當選

【ロンドン廿八日發電】マクドナルド氏と行動を共にし協力內閣の自治殖民地相に留任したジエー、エチ・トーマス氏は勞働黨から除名されたにも拘らず同氏多年の地區であるダービーの選擧區から異常當選した

反政府側大物續々落選

前勞働黨內閣內相ジョン・クラインズ氏及び同勞働相マーガレット・ボンドフイルド女史、同保險相アーサー・グリンウッド氏、同運輸相トムショウ氏（何れも反政府側候補）はそれぞれ落選した

ターナー氏落選

【ロンドン廿八日發電】勞働組合の首領ベン・ターナー氏落選した

政府黨壓倒的 大勝を豫想

─史上類例なき─

【ロンドン廿八日發至急報】英國總選擧開票結果の發表は廿八日午前二時二十分迄續けられ、イギリス朝野は今や悉く政府黨が歷史上類例なき壓倒的大勝を占め得たことを肯定せぬものはなきに至つた、ことに保守黨の大勝は殆んど豫想外とさる程で、政府及び保守黨本部には歡喜の聲が漲つてゐる

野黨半分に滿たず

【ロンドン廿八日發電】英國總選擧廿八日午前二時までの開票の結果政府與黨得票五百萬に近く、野黨勞働黨二百五十萬に達せず國民の總意を直截に表示してゐる なほ政府側新議席總得數一〇六

政府黨優勢 今曉の得票

【ロンドン廿八日發至急報】二十八日午前二時までの英國總選擧の結果は左の如し

保守黨	二百九名
自由黨	二十三名
國民自由黨	十三名
國民勞働黨	二名
勞働黨	二十三名

【ロンドン廿八日發至急報】二十八日午前二時二十分の英國總選擧の結果左の如し

▲政府黨 二四八（內保守黨二〇七、國民自由黨一九、國民勞働黨二、自由黨二〇）

▲反政府黨 二〇（全部勞働黨）

ブ議長宛の 支那覺書

發表された內容

【ゼネヴア廿七日發電】支那代表施肇基氏より廿四日ブリアン議長宛に提出した覺書は廿七日發表された、內容左の如し

支那は聯盟規約に依りすべての聯盟國と同じく條約を嚴守し條約義務を履行する決心である、又支那政府は日支諸懸案及び條約解釋を仲裁々判又は司法的解決にかける用意を有してゐる、此の爲め日本と仲裁々判條約を結ぶ意思を有してゐる

外地學位令 樞府で可決

御親臨を仰いだ けふの樞府本會議

【東京電話】樞府定例本會議は廿八日午前十時から宮中東溜の間に開會、倉富、平沼正副議長以下各顧問官、政府側若槻首相、幣原外相、田中文相、宮內省側一木宮相、關屋次官その他出席、定刻陛下御親臨の下に左記諮詢案

一、各外地學位令に關する件

一、世傳御料地解除に關する件外三十二件

を上程、可決、次いで

一、各外地學位令に關する件

につき富井委員長より委員會の經過と政府の但し書削除賛成顛末を報告、異議なく可決十一時過ぎ閉會、陛下入御あらせられ、次いで幣原外相より滿洲事變に關する經過その他經過報告があつた

總督明朝東上

東京着は來月一二三日頃

宇垣總督は安井祕書官、新貝副官を帶同二十九日午前十時京城驛發列車で東上に決定したが、途中宮島に一泊の上來月二、三日頃東京着の豫定であると

交通聯盟代表 エ氏今夕入城 米窪氏と共に

萬國交通聯盟代表エドフインメン氏は約一ヶ月前から日本海員組合の招聘により來朝內地各地を視察中であつたが、太平洋會議に出席のため日本海員組合幹部米窪滿亮氏と同道上海に赴くことゝなり、二十八日朝釜山上陸同午後七時京城驛着列車で途中下車入城すると

鐵道局辭令

平安月驛長 松田盛一 秋風嶺驛長を命ず

秋風嶺驛長 山下秀治 北馬山驛長を命ず

北馬山驛長 三木正信 慶州驛助役を命ず

慶州驛助役 岡田巖二 平安月驛長を命ず

朝鮮簡易保險資金は 朝鮮で全額を運用

大藏省との妥協成る

朝鮮簡易保險積立金運用問題は大藏省が國庫資金統制の建前から朝鮮簡保資金も預金部統一を主張したが、朝鮮としては朝鮮簡易保險獨自の立場と保險事業發展の見地から朝鮮の自由裁量運用を力說し昨年來大藏省當局と數次に亘つて折衝中のところ、大藏省も朝鮮當局の意志を尊重し形式上の問題は大藏省に讓り實質的に朝鮮の主張を容れることに兩者の諒解は完全に成立した。その結果朝鮮簡易保險資金は一旦預金部に統一した上その全額は朝鮮の運用資金として還元することになる譯である

朝鮮簡易保險は創設以來滿二ヶ年九月末現在加入口數二七八、五七一、この契約金額五四、三五九、二八六圓と素晴しい躍進ぶりを示し、當初の豫定を超ゆる實に三倍といふ成績で積立金も本年末には四百萬圓に達する見込みであつて、目下法制局にて審議中の勅令案運用規則も本年度中には發布の運びに至るべく、それによつて運用に關する諮問委員會の設置を見、その答申に基づいて

總督の決裁 を經て運用するもので朝鮮產業開發の有力なる資金としてその活用を期待されてゐる。實施期は明昭和七年度の豫定である

北鮮開拓案

殖產、鐵道、山林、內務 各局部を打つて一丸 大規模に立案中

北鮮開拓についてはかねて本府殖產局において初年度實行案として約四十萬圓の經費を以て試驗的に行はんとしてゐたが、この際殖產、鐵道、山林、內務等の關係各局部を打つて一丸とする大規模の開拓案を作成することゝなり、目下關係各局部長間において協議を進めてゐるが、かく關係各局部を包含する大々的な北鮮開拓案が生れんとしてゐることは注目されてゐる

松岡前本社長退城

本社前社長松岡正男氏は久子夫人、令孃勵子さん同伴、本社長新井久松氏を從へて廿八日午前十時京城驛發列車で滿五ヶ年間親しめるこの土地と別れていよいよ京城を去つた。驛頭には多數の各官廳主腦者、實業家有志、在城外人、新聞關係者、三田會員、本社員それに同社各夫人等の盛な見送りがあつた。一行は慶州、釜山、東萊を經て卅日午後九時廿分釜山發の關釜連絡船で朝鮮を離れることになつてゐる（寫眞は京城驛にて）

道農會長異動

廿九日府告示で

道農會長及び道農會副會長は廿九日附府告示第五百二十六號を以て左の通り命免された

忠淸南道農會長を免ず 高武公美

江原道農會長を免ず 岡部千一

平安北道農會長を免ず 佐伯顯

江原道農會副會長を免ず 高武公美

平安北道農會副會長を免ず 矢野桃郎

忠淸南道農會長を命ず 佐々木忠右衛門

平安北道副農會長を命ず（以上二十三日附）

官民合同奉 祝式申込み

來る十一月三日明治節に際し京城府主催の下に官民合同の奉祝式が當日午前十一時三十分から朝鮮神宮廣場において擧行されるのは既報の如くであるが、右參加申込みは各町洞、諸官公衙、學校、銀行、會社、各種組合、團體等にて參加希望者をまとめて申込むことになつてをり、すでに廿七日までに十四ヶ團體一千五百名の申込みがあつたが、申込期限は來る卅一日であるので府ではなるべく多數の參加申込を希望してゐる

京城府會

卅日午後開會

京城府會の開會日は容易に決定しなかつたが、來る三十日午後二時から開會するに決定した模樣で、當日は府內當面の消防充實に關する意見書、府立順化院の增築案その他重要議案が上程される筈である

廣東南京妥協 豫備會議

第一回會議開會

【上海二十九日發電】廣東南京妥協正式豫備會議第一回は午前十一時より戈登路の伍朝樞氏の邸宅で開會、蔡元培氏座長席につき廣東、南京兩派の共同聲明書草案を審議したのみで第一日を終り正午散會した、明朝九時から繼續の豫定である、蔡元培氏は散會にあたり『會議は順調に進捗してゐる、本日は兩派が共同で發表すべき聲明書草案を練つただけだつた』旨言明した

蔣介石 學良を呼ぶ

和平會議に

【南京廿七日發電】和平統一會議が決裂せんとする危機に瀕したので蔣介石は二十七日夜學良の來京を求めた、なほ蔣介石は武漢、安徽、北平の策動をして彼れを擁護せしめ汪精衛、陳友仁等の廣東派を壓迫せんとしてゐる、學良の出迎へには顧維鈞が二十八日飛行機で赴平するが、學良の來京が如何なる結果となるか和平問題を繞り支那時局は今後一大急轉を來すべく注視されてゐる

人

◇韓昌洙氏（李王職長官）▲篠田治策氏（李王職次官）かねて東上中の處廿八日午後七時京城驛着歸任

◇大河內正敏子（貴族院議員）朝鮮ホテルにおいて滯在中のところ明廿九日朝京城驛出發、間島地方の視察へ

◇朴錫胤氏（每申副社長）前京日社長松岡正男氏退鮮見送りのため大田まで出張廿八日午後七時歸城

◇中野繁夫氏（本社支配人）同上

◇桑原鑛二氏（本社主筆）同上

◇李益相氏（每申編輯局長代理）同上

◇久松前平氏（本社々長秘書）同上釜山まで見送り卅一日夜歸城の豫定

◇今井源良氏（釜山辯護士）廿八日入城朝鮮ホテルへ

◇阪谷芳郎氏（大阪）同上

◇大倉米吉氏 廿七日夜退城

◇坂口志郎氏（全南道評議員）廿八日入城天眞樓へ

◇陣內茂吉氏（京畿道內工產品評會長）廿八日挨拶のため本社へ來訪

◇阿部常之助氏（同委員長）同上

◇伊藤正愨氏（京城商工會議所理事）同上

◇久永麟一氏（辯護士）廿八日入城備前屋へ

◇松波千海氏（全北日報社長）同上

航空往來

（廿八日出發）▲吉岡宇太郎氏（福岡へ）▲野村寶三氏（同）▲石井健介氏（同）▲岩內晉三氏（福岡）▲佐野利郎氏（同）▲加藤信利氏（同）

（廿八日到着）▲加藤信利氏（大邱より）▲佐野利郎氏（同）▲岩內晉三氏（同）▲岡村忠助氏（同）▲井上祐輔氏（同）▲太田坪利雄氏（平壤より）

あすの天氣（79）

高氣壓は支那中部から朝鮮を經て本邦に擴つてゐる南西岸は雨又は曇北東國境部は雪其他は一般に天氣がよく一般に穩和である明日は天氣がよい

豫報 晴 一時曇

廿七日最低 … 廿八日 …

「茂平次兇狀」四面にあり

十一月新譜 十月二十五日全國發賣 ビクターレコード NV—212
應援歌 童謠 浪花節 新作民謠 俚謠 流行歌 映畫主題歌 交響管絃樂 管絃樂 ダンス
明烏夢の泡雪 源平布引瀧 早稻田應援歌 太平洋の波 遊ばう 上海行進曲 三囲り塚の出來 別府「まつちよる」節 安來節 源太振袖勝負の歌 拳闘小唄
洋樂の部 交響曲第六番（ベートーヴェン作）「田園交響曲」 ジークフリート牧歌 歌劇「アイーダ」 歌劇「リゴレット」 ハンガリアン・ダンス
日本ビクター蓄音器株式會社

演習畫報

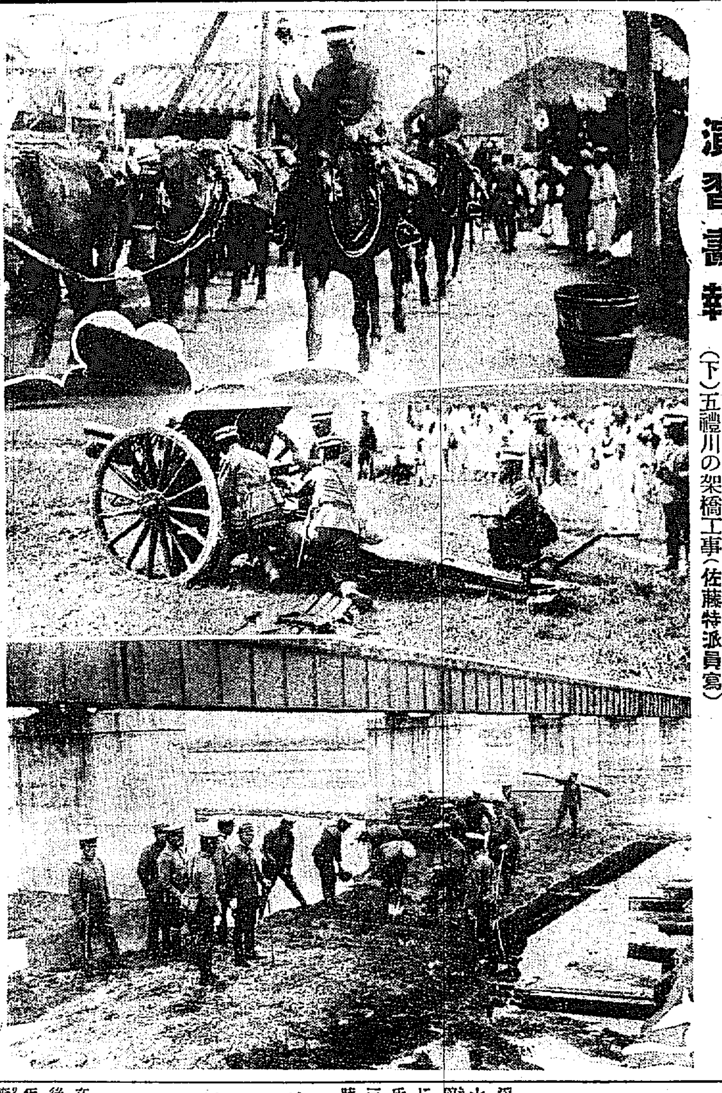

（上）光州街道に於ける宮澤旅團長、（中）北軍野砲陣地、（下）五禮川の架橋工事（佐藤特派員寫）

共産大學出の大立物 金鐵洙に懲役十年

新治維法を適用して 一味にけふ判決言渡さる

東方勞力者共産大學出身青年を中心に朝鮮共産黨再建設を企圖した一味金鐵洙外廿二名にかゝる治安維持法違反事件は、豫定の如く廿八日午前十一時半に京城地方法院において金川裁判長から判決が言渡された、裁判長は先づ被告全部を廷に呼び出し、約十分間に亘り被告等は國際共産黨から朝鮮共産黨に對し派閥の爭ひを理由にその承認を取消されたのを後悔し吉林省敦化縣に住すつて朝鮮共産黨再建設準備委員會なる結社を組織した事實を始め鮮内地において運動した事實は前回來取調べた結果何れもその證據が充分である依つて被告等の犯罪は新治安維持法第一條に依つて處斷すべきものであると判決理由を讀みきかせたのち左の如く最高十年最下一年の有罪判決を下した

▲金鐵洙十年▲權五稷六年▲金連培、張錫昌、金完植、宋青松、安秉珍、蔡重恒各五年▲金德基、李永祚各四年▲朴泰吉、金炳璣、朴長松、崔容浩各三年▲金鳳潤、金鶴、朴容壽各二年六月▲趙今用、高四寶、金日顯、金鎬男、高成昌各二年▲李南林一年（未決拘留日數通算朴容壽、崔容浩兩名は二百日、金鶴は二百十日其餘各被告は二百四十日）

なほこの事件は檢事と豫審判事と法の適用に意見をことにし、公判で如何に認定されるかゞ問題視されてゐたが、判決は、檢事の意見を容れ同法に犯行時期を區別し法をてらし適用すべきでなく、犯行が繼續すれば連續犯として裁斷され得る時期の法を適用すべきが至當だと解釋を下し新治安維持法第一條を適用したものである

黨員中の紅一點の女 執行猶豫の情けに 感激して出所

大邱女高普を卒業し京城梨花女專門に學び共産大學を出た、この事件に唯一人の女黨員として華やかな來歷を擁つてゐた高明子に對してその情状を參酌して特に四年間執行猶豫の寛大な言渡をした

女子の天職は賢母良妻になる所にある、被告は又前途有望な女子である、今後は特に細心注意してかゝる運動には、手をださぬやうにせねばならぬと懇々と諭しきかせた、この時、高明子は女らしく顔に紅潮を浮べ感激の念にうたれてゐる態であつた、同女は更に檢事に訓戒を受けたのち同日午後西大門刑務所から出所した

前科二犯の泥棒 仁川署に逮捕さる

仁川署では廿七日夜半仁川府敷島町朝鮮人遊廓に侵入登樓客の洋服を窃取逃走せんとした朝鮮人男を逮捕目下取調べ中であるが右は原籍全南務安郡二兩面竹橋里住所不定窃盜前科二犯金□鎭（三七）といひ去る八月下旬群山府明治町穀物商落合方に侵入十六圓在中の手提げ金庫を窃取したのを手初めに廣川、大田満州と忠南北一帶を荒しまはり六月上旬京城に入り込み、その後京仁を股に惡事を働いていたもので目下自白せる件數だけでも十七件に達し、その價格數千圓に達してゐるが仁川署では余罪取調べ中

帝展の常連か 美術陶器展を開く 來一日から丁子屋で

帝展第四部の常連で京都における優秀なる中堅陶工として知られてゐる楠部、橋本、河村、八木、道林、新井諸氏の製作になる美術陶器展を廣く半島に紹介する目的で來月一日から五日間丁子屋四階ホールで開くことになつた、出品點數百五十點であるが三木弘氏は語る

『朝鮮には李朝時代の優秀な陶器あり、又そのコレクションも隨分と盛んですが新しい作品で美術的價値のある日常愛用し得るものが非常に少なく愛好者になんとなく物足らなさを感じさせて居ました、幸ひ今回この展覽會を開き少しでも斯界の發展に貢獻すれば幸ひと考へます』

自動車に轢殺さる 漢江通りで

二十七日午後二時頃府内漢江通一丁五吉岡印刷所横路上で京城タクシー（運轉手崔秉植＝（二五））が疾走中江華島生れ府内林町一八〇金興泰方雇傭人崔永（二九）に衝突同人の頭部を強打し瀕死の重傷を負ひ鐵道病院に收容手當したが同六時頃死亡した

在滿同胞を護れと 二つの會開かる

昨夜、明月館と青年會館で 朝鮮側有志の會合

在滿同胞後援會發起總會は二十七日午後五時半より敦義洞明月館本店に於て趙性根氏司會のもとに魚潭、李鈴鎬、申錫麟、張憲植氏外元將校、公職者その他四十三名集合し左の綱領を決議し同八時半散會した

綱領

一、本會はこの際確固不動の國策に基き在滿百萬同胞をして一日も速に慘酷たる苦境より脱却せしむるを期す

◇

在滿同胞問題協議會は二十七日午後五時より鍾路中央キリスト教青年會館において鮮宇全、安在鴻、李仁、宋鎭禹氏外四十六名會合し

一、滿洲に在住する同胞にして中國側に掠奪と殺害を蒙りたる事實を明白に搜査し之に善處するを期す

一、遭難狀況眞相調査隊派遣の件

一、遭難同胞慰問金品募集

一、遭難同胞慰問使派遣の件

一、遭難同胞慰靈祭奉行の件

を附議可決し執行委員四十三名を舉げ實行運動に入ることとした

秩父總裁宮殿下 令旨を賜ふ 神宮體育大會に

【東京電話】第六回明治神宮體育大會開會に當つて秩父總裁宮殿下には左の如き優渥なる令旨を賜はつた

令旨

本日第六回明治神宮體育大會ヲ開クニ方リ全國ヨリ集マレル選手諸君ニ一言ス

本大會ハ特ニ明治節ヲトシ神宮ノ大前ニ於テ擧行セラレ眞ニ深甚ナル意義ヲ有ス諸君宜シク日頃練磨シタル身體技術ヲ通シテ大ニ競技精神ヲ發揮スルニ止マラズ進ンデ新日本ノ國運ヲ双肩ニ荷フ國民的意氣ヲ示サヾル可ラズ予ハ親シク之ニ臨ム能ハズト雖モ諸君ハ克ク本會設立ノ趣旨ヲ體シテ之レガ貫徹ニ邁進ナカランコトヲ信ズ

五千餘軒の小賣商で 全鮮一齊に賣出す

景品付で優良國産品を 來る十一月一日からオールサービス

景氣打開の一策としてわが社が新らしく試みる優良國産商品『オール朝鮮景品附サービス大賣出し』は誠に時期に適した催しとして各方面からの賞讃を博し係員は全力をあげて來る十一月一日から二十日に亘つて開かれる諸般の準備を急いでゐる。すでに府内三越廣場前に設けた七間の大寶塔も出來上がり、ポスター、參加店ビラも配布された

漏れなく景品を贈呈

賣出し參加店並に小賣店も決定し景品の選定も終つたが、大賣出し參加店は内地でも著聞な大商店を網羅してゐる。即ち

中山太陽堂、藤澤商店、ライオン小林商店、森永製菓、長瀬商會、共進舍、兩助足袋、わかもと、ベルメル、それに京城の島屋も加はる

而して小賣商店は府城のみで約一二千軒全鮮十四府四十一邑に亘り五千軒を突破する見込みである。この賣出し方法は參加小賣店で御記參加商店の商品を御買上げの方に限り五十錢毎に福引景品券を添付し、景品を洩れなく進呈することになつてゐる

景品

景品は賣出し期間が終つてから十日以内に各代理店に官立會のもとに厳重なる抽籤をするが、一等は絞り羽二重婦人用錦紗百本、二等は上等銘仙婦人片側帶三百本、三等は十四金萬年筆一千本、四等金文字入皮製手帳五千本、五等木社特選石鹸一萬本、時價にして總額七千圓に達する莫大なものがある優良なる國産品がしかも立派な景品を附け賣出されるわけである（寫眞は鮮銀前廣場の宣傳塔）

京畿道内の警官武道大會

柔道は昌德家が 劍道は鍾路署優勝

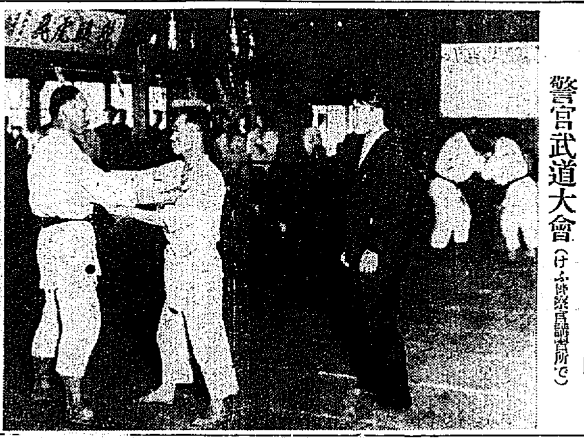

警官武道大會（けふ警察官講習所で）

京畿道各警察署對抗武道大會は二十八日午前九時より警察官講習所演武場において開催、前年度優勝署柔道（本町）劍道（鍾路署）より優勝旗の返還式あつて後上内警察部長より一場の訓示後劍道は鍾路と警察部柔道は昌德宮より開始各署共優勝旗を目がけて火の出るやうな試合を續けた勝負は左の如し

柔道部

初段　勝　負

（鍾路）高橋　三瓶（□部）
（昌德）水上　本田（楊平）
（坡州）長沼　鈴木（□部）
（開城）尹　木脇（平澤）
（龍山）岡崎　笠山（金浦）
（廣州）村里　分　塚本（龍山）
（西大）平林　分　宮本（利川）
（鍾路）鬼塚　鈴木（本町）
（西大）延　分　渡邊（永登）
（鍾路）宮　分　柄谷（利川）
（龍山）細山　李（安城）
（□部）岡田　朴（安城）

二段

（鍾路）田中　佐藤（龍仁）
（東大）木島　今野（龍仁）
（本町）崔　李（仁川）
（西大）加藤　小山（長湍）
（江華）平林　分　坂本（西大）

三段

（開城）金　岡田（本町）
（東大）笠松　分　福島（水原）
（開城）金　高橋（龍山）

かくして柔道部は十個の成績にて昌德宮署が一等の榮冠を得て午前十一時半終了した、なほ成績は左の如し

一等　昌德宮署
二等　鍾路署
三等　東大門署
四等　西大門
五等　抱川署

劍道部

初段　勝　負

（鍾路）山本　小泉（平澤）
（同）妹尾　分　元山（□部）
（開城）柳田　外山（本町）
（□部）成松　池田（廣州）
（昌德）下田　井上（廣州）
（平澤）富永　神田（西大）
（□州）桑原　峰田（東大）
（廣州）張　桑（金浦）

二段

（西大）千葉　飯田（龍仁）
（□部）吉田　比留（開城）
（仁川）大年　里岩（鍾路）
（廣州）深梅　米澤（江華）
（龍山）朝倉　山本（利川）
（□部）伊藤　杉引（昌德）
（開城）金　鶴見（仁川）
（龍山）竹原　野山（利川）
（江華）米澤　岡野（安城）

三段

（本町）松岡　宮岡（龍山）
（昌德）金坂　榎本（西大）
（本町）中野　稲田（長湍）
（鍾路）川端　森（龍山）
（本町）□園　柴田（安城）
（本町）吉樹　山尾（鍾路）
（部）末安　廣中（本町）
（坡州）□田　中村（東大）
（東大）後藤　衣川（部）

三段

（部）川野　西澤（仁川）
（東大）田中　喜多（龍仁）
（永登）黒岩　日黒（龍山）

かくして劍道部は鍾路、本町の兩署は二點三分三回の同點となつたが本町の負越多きため遂に大正十三年に優勝して以來振はなしく六年を過してゐた漸く鍾路署が優勝した

今朝京城驛出發の際は御多用中態々御見送りを辱うし厚く御禮申上げ候

十月二十八日

松岡正男
松岡久子

十數件の强竊盜 二人强盜除 罪を自白

【平壤電話】既報廿六日未明平壤府船橋里牛肉及び雜貨商林□雄方を襲ひ同人及び妾安泰俊（三七）の兩名を殺害し現金及び家財道具を強奪して逃走中平壤署へ逮捕された平安南道平原郡青山面生れ平沈宗崔（□）及び京城生れ前記金選吉（□）の兩名は平壤署において引續き取調中であるが同人等は強窃盜及び同未遂事件十五件を自白し又他の共犯者金沈順その他廿七日夜漢川金融組合を襲撃の件があつたなど、自白してゐるので同署では金沈順その他についてもそれぞれ手配中である

鐵道局勤續者表彰

鐵道局では二十五年以上の勤續局員を表彰することになり來月十二日午前九時半から鐵道從業員養成所講堂にてこれが表彰式を擧行し百五十二名の職員に對しそれぞれ功績章及表彰狀を授與することになつたが被表彰者の主なるものは左の通り

機械課長大澤治三郎、清津出張所長宮川哲造、監理課經理主任林原遠貞、大田驛貨物主任井上昇一、庶務課主任小林長造、京城驛貨物主任石田顯吉、金泉驛長富川野文、鎭南浦驛長鳥井直行、會寧驛長元岡敏夫、元山驛長石橋恒太郎、龍山驛長□部昇、上仁川驛長藤原熊雄、清津列車區長水谷時則

清津の若妻殺し 仁川で容疑者捜索か

【仁川電話】清津署補松部長ほか二名は廿六日夜、秘かに來仁し仁川署の敏腕刑事林部長の應援を得て府内支那町方面に向つて一大活動を開始、何等かの手がかりを得て廿八日夜行にて歸津したが昨年清津府内で重要視されてゐたが右は本社清津支局が逸早く報道した清津における朝鮮人若妻慘殺事件の重大容疑者支那山東省生れ芳山有（三五）逮捕のために來仁したものである

カーバイト瓦斯爆發

二十八日午前十時半頃京仁バス永登浦車庫のカーバイトガス發生器を使用中引火して一大音響とゝもに爆發し一部屋根を吹きとばしたが作業中の職工等は奇蹟的に助かつた

麻雀 型錄贈呈 黄金町二 麻雀莊

美容と保健のために

やせ藥をのんで 體を細らす巴里の尖端女

最近巴里から歸朝された武林文子夫人は、其の歸朝談の一節に特に女性の注目すべき事として『巴里では女は減食してまでやせる事が大流行です』と甘謝の記者に語られましたがこれに就て最近の某雜誌にも『今パリジアンヌが身を削る思ひで痩身をやつしてゐるのは身を細らすことです。巴里ではやせ藥が飛ぶやうに賣れる、そのやせ藥は日に三度パリジアンヌの口に入るといつた調子、彼女等は食事時にも、やせんがために何もたべずにすぐさま街に入つて一時間位でここに置いてある乳を吃る機械で乳房をひやす。乳房がしぼまつたところで乳がピタッとするやうに乳房を搾つてしまう。やせようがために何でもござれ痩身をさかんに要む、夜食はアイスクリームですませたりパン一切れソーセージ一切れであつたりする』と報じてゐます。

代議士岡田忠彦氏令嬢 法學士原田讓之助氏夫人 原田富士子

私は、ふとり過ぎて少し歩いてもすぐくたびれ、我慢にも歩けませんでした。ヤセ藥はあれこれと服用して見ましたが或ものは効果がなく、他のものは副作用があつたりしましたので、失望してしまひました。昨年主人が帝大の病院に入院しました際、話の序に一色博士にヤセる方法について相談しました所、博士は信用ある新聞の家庭欄で推薦されてゐました小林博治博士の創製されたメーグルといふヤセ藥がよからうとすゝめて下さいました。ヤセ藥にはホトホト愛想をつかして困りました際でしたから、信用も出來ませんでしたが、博士はメーグルは、ヤセ藥に特効ありと醫界で認められた腺劑法で、殊にメーグルは甲状腺の他に、腦下垂體、生殖腺、副腎などいふ腺藥では使ひきれぬ高級藥を以て製劑した複合ホルモン製劑と云ふヤセ藥中の最高級藥で、しかもメーグルは他のヤセ藥の如く男女共通のものでなく、男性用、女性用と區別して男女性の性的機能の新陳代謝をも考慮してある藥品で、製劑でないから絶對に副作用等の心配もないと、熱心に說明して下さいました。主人もすゝめますので一度試して見ようといふ氣になりました。最初一ヶ月程服用しましたら、九百匁程減りました。主人も驚き、私も愉快になりまして、また一ヶ月規則正しく食後に三回、一回二錠乃至四錠宛服用しました處、便通も良好で腹の脂肪もとれ、血色もよくなり二貫八百匁減少しました。虎の門のクラス會に出掛けましたら、皆様から「ヤセたく」と驚かれ、若くなつたの奇麗になつたの、スタイルがよくなつたのとひやかされました。どうせ一生ヤセル事が出來ないものと諦めてをりましたのに、メーグルのお蔭で體も輕く氣も爽かになりました。ふとり過ぎてお苦しみの方々に心からお奬め申します。

價大七円小三円送料十五錢。發賣所東京市京橋區新肴町 男女性の區別あり。合資會社メーグル商會（振替四五八六二番）總代理店大木會社 大阪支店・著名藥店にあり。

株券提供公告

昭和五年十二月廿九日附ノ株主總會ニ於テ當會社ハ株式會社仁川米豆取引所ト合併シ株式會社朝鮮取引所ヲ設立シ之ニ因リ解散スルニ付當會社ノ五拾圓拂込濟株式拾株ニ對シ新設會社ノ拾武圓五拾錢拂込濟株式七株半當會社ノ拾五圓拂込濟株式拾株ニ對シ新設會社ノ拾武圓五拾錢拂込濟株式九株ノ各割合ヲ以テ交付スル事ヲ決議致候間御所有株券全部ヲ昭和七年一月三十日迄ニ當會社ニ御提供相成度尚ホ同期間内ニ右御提供無之候節ハ株主タル權利ヲ可失候條此段公告候也

昭和六年十月二十八日

京城府黄金町二ノ一九九 株式會社京城株式現物取引市場

株券提供公告

昭和五年十二月二十九日各自ノ株主總會ニ於テ當會社ハ株式會社京城株式現物取引市場ト合併シ株式會社朝鮮取引所ヲ設立シ之ニ因リ解散スルニ付當會社ノ株式ニ對シ新設會社ノ株式ヲ交付スルコトヲ決議致候間御所有株券全部ヲ昭和七年一月三十日迄ニ當會社ニ御提供相成度尚ホ同期間内ニ右御提供無之候節ハ株主タル權利ヲ可失候條此段公告候也

昭和六年十月二十八日

仁川府海岸町一ノ一 株式會社仁川米豆取引所

耳鼻咽喉科診察 京城府黄金町（電本六四二）醫學博士 阪井清

乳兒に 大印滋養糖

牛乳やコナミルクで育てる赤ちやんが、兎角育ちの悪いのは、お母さんのお乳と違ふためです又温めたり、煮て消毒したりせねばならないので消化し難い物になるせいです この二つの重大な缺點を補ふものが大印滋養糖で、おちゝの中に入れて與へられゝば母乳の場合と同じように メキメキと發育なさいます。

全國藥房にて販賣 大印に御注意 東京神田 和光堂 大阪松屋 N—5

淋病徽毒専門 チエ城診療所 京城明治町二ノ三五（電本二三五三番）

六〇六號 一號金二圓五十錢

御食事付 參圓均一 京城南大門通三丁目 常盤旅館 電本四〇七〇番

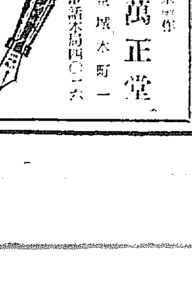

フアインゴム

姿よく背を高くする近代的製身具

人目に立たず心持よく背を高くし歩行も樂です

甲品¥4.50 乙品¥3.40 普及品¥1.50（足袋用・靴用の二種）

京城長谷川町 高野製作所 電話本局一九一一・一二六

萬年筆専門店

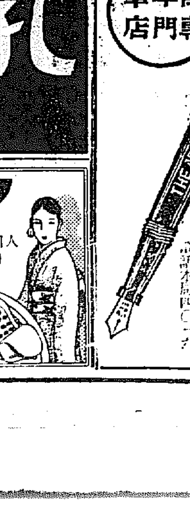

高級アート萬年筆製作 米澤萬正堂 京城本町一 電話本局四〇一六

キツコーリウ 醤油 龍 味覺百パーセント

雜貨逸品會

東京時好會

●二十九日より十一月三日まで・四階ホールにて●

今春御好評を博せる時好會の第二回新作品を發表嶄新優秀な洋品、裝身具、化粧品、袋物、文房具旅行用具、玩具其他特に今秋冬流行の新傾向たるゴルフアー好みのデザインを應用せる新製品陳列

國産優良洋服地陳列 三階洋服部

新柄品豐富に新着——背廣三揃……三十七圓より

新國酒 京風味賣出し 一階

有田燒 せともの市 地階

三越 京城

結核の羅病は職業に大關係

虚弱なるものは職業選擇に注意

醫學博士 淺田一氏談

現今の如き非常時において自己の職業を選擇するといふ事は甚だ困難な事であり健康な人ならばどんな職業でも務めるといふ事も出來ませうが、少しでも身體の弱い者は職業の選擇には大いに注意せねばなりません。

職業と結核とは大いに關係のあるもので、瑞西の調査によれば石工、鏟削屋、棉屋、鑛工、印刷屋等が最も多く結核にかゝりやすくもつとも少いのは百姓であります

またオーストラリヤの調査によると印刷用ポリグラフ製造者新聞工等が一番死亡率が多いのであります。日本においても印刷工教育家紡績織物業等はもつとも多く肺結核にかゝり、農業、牧畜業、漁業等に從事してゐるものは統計的に少いのであります左にスイスにおける各職業別肺結核死亡者を示せば次の如き順序となります（一萬人について）

石工二四〇▲鏟削屋一〇〇▲植工九〇▲鑛工八〇▲印刷工七〇▲時計工五〇▲仕立屋四〇▲一般人三三▲木綿工場二〇▲銀行員二三▲百姓一八

すなはち職業によつて肺結核になりやすいものと然らざるものとがありますから虚弱者が職業を選ぶには餘り過激な勞働でないもので戸外かもしくは塵芥の少ない所で出來る樣な仕事を選ばねばなりません。結核はどんな頑健なものでも多く體性に襲つて來るので病氣の初期には自分が病氣であるかどうか分らないものであります從つて結核に罹つてゐながら知らずに放置してゐてどん／＼進行することが甚だ多いのです。殊に結核は初期のうちに發見して充分の養生をすることが最も大切でありますから自分では餘り悪い所があるとは思はなくても時々は醫師を訪れて健康診斷を受ける心掛けが肝要であります

精鋭賑やかに合宿

明治神宮體育大會は昨廿七日から華々しく開かれたが全鮮各地から參加の選手を收容する日本青年會館は寫眞の通り各地選手で賑やかなものである

秋の肌に殘る陽焦あと

肌の美白と荒れの豫防

秋は特に肌の手當に注意しなければならない時です。また日やけは完全になほらない頃だし、そろ／＼寒さに向けば荒れやすくもあります。秋の末頃に一度肌を荒しますと、一冬中お化粧に困るものです。脂肪分の少い方は特に荒れやすいものですから、クリームを有効に使用する必要があります。秋冬のクリームには脂肪性のクリームを使用するがよいのです。皮膚を白くする藥劑を含んでゐるものが適當です。荒れを防ぎ、日やけをなほすには、毎晩就寢前にクリームをお顏全體にたつぷりと塗り、兩手の人さし指と中指とで小さな圓形を畫きながら鼻を中心に外へ／＼とマッサージ致します。殊に鼻の側とか、目尻等の細い所もくまなく行き渡る樣にマッサージする事を忘れてはなりません。大概十分間もマッサージしたならすつかりクリームを拭き取つて寢みます。日やけのした方等は拭かないでそのまゝでおやすみになりますと、翌朝までの間に肌を美化し、小皺などをなほし生れ變つたやうな若々しさになります、尤も一晩で美しくなる譯ではありませんが、これによつて美白作用を促進するのであります（クレオ研究所）

美しくモダンな

靴下カバーの作り方

◇……佐伯須美子

……黑と、青の取り合せがあまり繼手だつたら臙脂に黑に茶は如何ですか？かうしたはつきりした色合の方がお足元が賑やかで暖かい感じが致すかと存じます。太い丈夫な毛糸を赤と青、二オンスづゝ。黑はほんの少しですから殘り糸で用意しておいて下さいませ。鉤針一本

◇

つまり先から編みはじめます。全部こま編ばかりで色糸の從ひ方は、初め赤七段あんだら、黑一段次に青七段、黑一段、赤七段といふ具合になつてゆきます。編方の中では、この色糸の從ひ方を一緒に述べますと、分りにくゝなりますから省きますけれど、實際お編みになる時にこの糸の順をお忘れにならないやうになさいませ

◇

はじめくさりを八つ編んだら、最後七つ目からこま編を入れて、最後に同じ所に三つこま編みを入れましたら、持ちかへて今のくさりの向側の目にこま編を入れてゆき、矢張り最後の目には三つこま編を入れるやうにします。次の段からは今のこま編の上に又編んでゆきますが、今度は左右の角にはいつも二つづゝ入れるやうにして、九段編みますと、くさり編みが底となつて段々口の圓がつた、袋みたいなものが出來て、まはりの目が二十七になります。今度は増減なしにそのまゝ十五段編みますと、丁度いかの袋のやうな格好になります

◇

今度は輪のやうにぐる／＼編みつゞけて來ましたが、次からは中七目だけ殘して、こま編みの往復を致します。つまり今迄は輪になつて表の方はこま編みの裏ばかりが出てゐましたが、今度は十九目の平面になつて、こま編みの表と裏が代る／＼見えるとになります。普通こま編みの編みはじめにはくさり一つ編んでからするのを例則としてゐますが、こゝではくさりをあまず、すぐこまあみを初めて下さい

◇

平たくしてから十二段目に左右の端で一つづゝ増し、二段そのまゝ、三段目にもう一度増し、又三段目にもう一度増します。全部で二十五目となります。次に編みはじめから十目で引きかへし、その十目の段を六段編んだら糸を切ります。そして今編んだ十目六段の角へ、先に殘した十五の目をあてゝ、裏から鉤でとじ合せますと、かゞとが仕上りました

◇

踏底だけを殘し、あとは全部毛立器で毛をたてます。同じものをもう一つ作るとそれで出來上りました。毛糸編みとは見えない暖かさうな美しいカバーでございます

丸顏と長顏

洋髮の結ひ方

丸顏を長く長顏を丸く 何れの部分で付けるか

顏の丸い人、肉付のよい人、眼との間の廣い人、あごの巾の廣い人といふ風にすべて横擴がりの感じのする人の洋髮は髮を上の方でまとめるとよいのです。結ひ上りの恰好は前髮を少し高くして横にふくらみを少くすること。そして若しその人が背の低い人であれば襟足を見せる樣にします、そしてこんな方はオールバック式の額にくつついたものはいけません。一層丸く見せることになります。一體に丸顏の方は大抵顎の短いものでありますから襟元に注意を要します。次に長顏の人の洋髮は横巾をつける樣に結ふことを心掛ければ間違ひありません。そしてその横巾を何れの部分につけるかを決める事が大切であります。顏の恰好の長い人でしたら前髮をふつくりさせなければ具合ひません、そして前を高くしないで、平たくする加減に髮に後の方につけます。分け方は眞中からよりも横分けの方がよろしく、又うしろをなるべく廣く低くまとめる樣に致しますと、長いと云ふ感じを幾分減します、日本髮を結ふ場合も大體この方式に準じて行へば格好のよい顏の外見が出て來ます。

慰問袋寄贈に

感謝の一兵卒

最近長春駐劄非第四聯隊第二中隊附の一兵卒から慰問袋を寄贈した府內の某夫人宛次の如き禮狀を寄せて來た

この度は我皇軍に對し澤山の慰問品を御送り下され厚く御禮申上げます、私達はこの慰問品を頂くや早速開いて見て班內一同大喜びして居ります、全く皆樣の御親切により今までの苦勞もすつかり忘れ元氣を以て警備の任に當つて居ります、長春市民一同に安心をかけたいと思つて居ります、今後方は一層の元氣を以て警備の任に當り皆樣の御恩の萬分の一に報ひたいと思つて居ります（下略）

會期 十一月一日より五日まで五日間

第一回 女學校展覽會

會場 丁子屋ホール（來觀歡迎）

主催 京城日報社

犬の話（上）

川端康成

犬は總て本質的に多少なりとも番犬としての本能を備へて居る樣だ。番犬として訓練しなくともそれが現れるといふ人もある

座敷での愛玩犬としてワイヤー・ヘアー・フオックステリアが目下流行しかゝらうとしてゐる。これは日本ばかりの現象ではなく外國でもさうだといふ話を聞くがこのテリアは落ち毛－毛の拔けが非常に少いのでその點ロッカア・スパニイルなんかよりすぐれてゐる。

フランスあたりではこのテリアのツリミング－化粧法が可成りに發達して居て入浴させたり、それに要する特殊な道具を賣つたりして『犬の爲の浴場』といふのが立派に有る位で面白いとだと思ふ

たとへばセパードはドイツが本場といふやうなことはあるが、先づ全的に見て犬はイギリスといふことになつてゐる。日本なんかもすべてイギリス風の模倣である。近頃大分好いものが移入されて來てゐる樣だ

アメリカからも來るのも多いがこの方は萬事英國風で別に際立つて惡いといふ特殊なものがある譯ではない

◇

イングリッシュ・ポインター、セパアドなどでは相當好いものが輸入されてゐる樣だ。殊にセパアドは全盛かと思はれる位である。

ポインダア種は昔から盛んで可成りに普及されたが、それだけに近頃は大分質が落ちた樣で惡いものなら五圓位でも充分手に入れる事が出來る

小さいものではポラニアンといふ犬が居るが是は日本では少ない大きくても高々兎位のものであらうか

斯うした愛玩用の小さい奴は『トイ』と呼ばれてゐるが、『玩具』といふ意味で如何にも可愛らしい小さな奴につけられる名稱である

マンチエスター・テリアも小さい方では逸品である。何時だつたか彫刻家の藤井浩祐氏の所でこのマンチエスターの可愛らしい小さなのを見掛けた事があつた

日本で數の多いのはポインタア、セツタア日本テリアなぞだが、セパード、ワイヤーヘアーテリア、この種類は相當に賣れ行きが好い模樣である。次にはエアデルテリアなんかゞ流行するんではないかと僕は思つて居る

關西方面ではコッカア、スパニイルが流行してゐる樣だ

◇ ◇

吹雪に惱む旅人を救助したりする有名なセントバーナードは大きな男らしい犬だ瀧太郎氏のところにゐる

セントバーナードと並んでロシア產のボルリイも大きいが、これは仲々にアリストクラチックで先づ犬族中での貴族階級である、艶々とした長い美くしい毛並を持つてゐる

僕は一體に上品な品格を持つた犬を好むがこのボルリイ等も大きい奴では好きな犬の一つである（つゞく）

ラヂオ

JODK＝廿九日＝（木曜日）

午前一〇時三〇分 氣象概況、各地天氣概況

同一〇時四五分 料理獻立「ラプ・カデン」日用品値段

正午 時報、ニュース

午後〇時二〇分 ヴァイオリンとピアノ獨奏
一、アヴエマリア 二、ノクターン 三、オリエンタル 四、ラ・フアリア 五、ピアノソロ ハンガリアンラプソデイー
ヴァイオリン 洪盛祐
ピアノ獨奏と伴奏 金元福

同一時〇分 經濟市況

國民正書に就て 延禧專門教授 崔鉉培

同二時一五分 家庭講座 家庭マッサージに就て 日野博文

同三時四五分 ニュース、公示事項

同四時四五分 ラヂオ體操、職業紹介事項、今晩のプログラム發表

同六時〇分 マンドリン四重奏
一、レセプレット 二、コンフイデンツ アモロス 三、アモルデイパトリア
京城商專マンドリン四重奏團

同六時三〇分 ラヂオ學校 地理『地球上の人類』二 京城師範 日笠護

同七時〇分 ニュース、公示事項 翌日のプログラム發表

同七時三〇分 講演 教育勅語の聖旨を偲びまつりて 聖旨普及會長 延原梧城

同八時〇分 ラヂオ風景（A・B・C作『杏に開く美術の秋』）▲第一景展覽會場前▲第二景殿堂前▲第三景大原歌劇▲第四景洞窟▲第五景審判▲第六景▲第七景審判▲第八景征旅▲第九景波瀾▲第一〇景早瀬の波▲第十一景錯覺

出演者 寺岡光次郎 加藤精一 志水辰三郎 瀧川久 廣島綾子 伊志井寛 吉岡啓太郎 東屋三郎 南健晟 村田竹子 北多島貞子 澤川玉枝 吉川緑波 杵屋勘榮 龜田宗吉

同九時三五分 氣象概況、時報 仁川觀測所發表

同九時四五分 一、短歌 二、水宮歌 呉太石

家庭講座 午後二時一五分

家庭マッサージに就て 日野博文

マッサージは我國にも古へからありまして重要な治病の方法であるばかりでなく美容、體育等の方面にも利用され最近ではその効力を一般から認められて參りましたが法等も種々ありまして一概には申されないのであります、又その施術上にも充分な注意が必要でありましてやり方に依てはこれを禁ずる場合もあるのでありますから家庭の常識として其等の點も心得て置いて頂きたいと存じますから極く概略的な方法並注意に就いてお話を致します

ヴァイオリンとピアノ獨奏 午後〇時二〇分

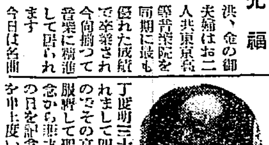

洪盛祐 金元福

洪、金の御夫婦はお二人共東京高等音樂學院を同期に最も優れた成績で卒業され今尚揃つて音樂に精進して居られます 今日は名曲のみ五曲を選んで聽しいお揃の放送をします

講演 午後七時三〇分

教育勅語の聖旨を偲びまつりて

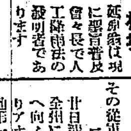

延原梧城

延原氏は現に聖旨普及會々長で人工錦南法の發明者であります

丁度明治二十三年は教育勅語が煥發されましてから四十一年に相當致しますのでその高大な御趣旨を偲び奉々服膺して聖旨に副ひ奉り度いの一念から淺才を省みずお弁明度いこの日を記念してお勅語に就てお話を申上度いと存じます

アナ君 從軍記（第二信）

DKのアナウンサー豫備少尉殿の大飼鎮南君はこの度召されて機動演習に湖南平野を馳驅してゐる。その從軍だより……

一、酒中行軍

廿日龍山發廿一日全州着、同日全州に休養、廿二日全州發任實へ向ふ。諸兵聯合演習第一日なりアナ君全州における宿舍は當地第一流の酒店、舍主の配慮にて水筒の中には銘酒個心あり。アナ君個心の笑を浮べながら一里にして一飲、二里にして二合、行程六里にし水筒中一滴して底涸れ足裏豆を關製す。辛ひ戰靴傷行軍。辛じて落伍をまぬがる口程には用をなさず

二、雨中行軍

廿三日。任實より南原に向ふ。敵路急にして栗峙の險をアナ君尖兵長として急進、月賦にて闘ひし雖も戰闘に半ば字支掛はむ豊は月二更にしてなほ戰況殊ます山野に夜を徹して沸時谷昌に宿職して三日間に亘る諸兵聯合演習を終りて廿五日午近く宿舍に入りこの便りを認む

連日の好晴崩れて風雨あり。窓外落葉の舞ふしきりなり

三、露營

廿四日。南原より昌に至る間露營を行ふ。連日の好晴、湖南の秋は小春日和つゞき空には珍らしや雲雀のさへずるさへ聞く。さはれ夜はさすがに冷氣の餘すなし。仰げば玲瓏の昊天晴すれば清澄の溪水、湖南の秋色圃にしてなほこの醇醪に渡る金風爽やかなり。酒中行軍恙なく八里の行程を終る

ストーブの御注意十條

寒さ嚴しくなる京城の冬が……ところで我々の冬の生活と切つても切れぬストーブに對する御用心が肝要、二十七日京城消防署が發表した注意事項を左に——

一、据付けはその室內の都合ありといへどもその位置を毎年多少にても變更せしむることは周圍の物體に對する乾燥より延いて引火關係を防止する所以なり

二、室內狹隘にして太壁、板壁雜具等に接近せしむるの止むなを得ざる場合は其熱焦引火の虞ある物體の方向に金屬板又は石綿板等を以て製作したる突立或は石綿板等を以て熱の遮斷を行ふこと

三、据付くべき場所（床）が易燃性木質又は上敷『リノリユーム』疊敷等の場合は必ず相當なる煉瓦を敷くること

四、煙突は取り付け前に詳細に檢査し小穴を生ずる如き腐朽したるものは絶對に使用せざること

五、煙突の取り付けは最も嚴重に針金を惜まず入念に且つ常に掃除、風力等の動揺により弛みを生ぜざるやう堅牢に取付くること

六、煙突の火熱は主として『曲り』に集中するものなるを以て『曲り』の所は常に完全に掃除すること肝要なり

七、煙突の差込みは少くとも五寸以上としその繼ぎ目には弛みを發見するため白き『エナメル』又は白墨汁を以て繼ぎ目を中心とし幅に五分以內の輪を劃き置くこと

八、煙突の貫通せる壁の部分は『メカネ』石を使用し若し代用品たる鐵板等を使用するときは必ずこの部を石綿板にて卷き熱の傳導を防止すること

九、煙突の横線と易燃性天井との距離は三尺以上とし狀況によりてはその中間に金屬板を吊し又は煙突上に石綿板を纏ふ等熱の傳導を防止すること

十、煙突の縦線、横線に對し窓掛衣類、乾燥物、紙製品等の接觸せざるやう注意すること

28日 公設市場 小賣値段

▲白米特等一キロ一四五 多際鋸一等同一三五▲福神漬花大黑一罐三二〇▲ミルク北海同三六〇▲コーヒライオン同四三〇▲ミルクココア丸印小同二二〇▲バター北海雪印大同四〇〇▲同小同二〇〇 ンド入同五四〇

中央館（廿九日から）▲現代劇『なみだ橋』全七卷▲時代劇『血吹雪元祿繪卷』▲洋劇『伯林の處女』

大正館（廿九日から）▲エロ、ナンセンス『海の行進曲』▲時代劇『かごや大納言』全九卷▲現代劇『一太郎ヤーイ』全十一卷

將棋新手合（一）

於東京市日本橋區蠣殼町二ノ志 讀賣日本將棋所

平手 先手 ▲六段 小泉兼吉（東京） 後手 △六段 飯塚勘一郎（東京）

（圖は二六飛までの局面）

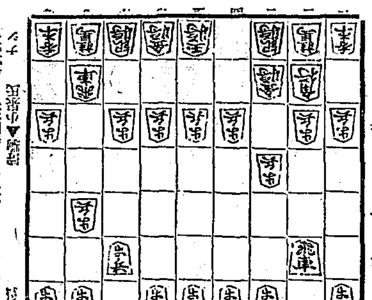

△七六歩 ▲三四歩 △二六歩 ▲八四歩 △二五歩 ▲八五歩
△七八金 ▲三二金 △二四歩 ▲同歩 △同飛 ▲二三歩
△二六飛 ▲八六歩 △同歩 ▲同飛 △八七歩 ▲八二飛
△四八銀 ▲六二銀 △五六歩 ▲五四歩（以下次號）

（溝呂木七段講評）（後手）三三歩と直に受けるのは紛れのない應手である。（先手）二六飛と中段に引くのは、先手番として至當である。（後手）八六歩と直に突くのは、飛車の位置を極めるので當今あまり用ひない手順である。茲は六二銀と早繰り五筋へ進め策戰を擬す方が手廣いのである。（後手）八二飛と低く引くのは、守勢を採る意味である。

森永の飛行機セール 感謝の夕（映畫）

十月二十八日 二十九日 午後六時より 於 京城日報來青閣

御入場の時は森永飛行機又は森永ミルクキヤラメルのサック二十錢分御持參下さい

主催 京城日報社 後援 森永製菓京城販賣會社

面白い朗らかな新名曲續々發表！

小說家中村武羅夫先生曰く これこそ日本國民が一人殘らず唱和すべきものとして推薦しても良い 歌詞といひ曲と言ひ歌謠の種別の理想的なることと言ひ

世界最新最良 ポリドール式 電氣吹込

キングレコード 十一月新譜發賣

曲種	曲目	演奏者
童謠	角兵衛獅子	辻正子
童謠	鳴子と雀	辻正子
童謠	こまねずみ	永岡志津子
童謠	箱庭	石井亀次郎
童謠	みそつば	阪田セキ子
童謠	時計屋のお店	辻正子
童謠	こほろぎ	永岡志津子
童謠	ごんごん鐘	武井・石井
兒童劇	兎と龜	長谷川 音樂會員
民謠	駒は嘶かぬが	三島一聲
民謠	三里峠	佐藤
新民謠	鰊網	三島一聲
新民謠	稻刈小唄	JOAK唱歌隊
小唄	白夜は明くる	小原
新民謠	スポーツ小唄	山田道夫
尺八二重奏	月光弄笛	福田蘭童
尺八二重奏	暮露草紙	福田蘭童
俚謠	佐渡おけさ	三島一聲
俚謠	秋田おばこ	三島一聲
俚謠	木曾節	木曾福島
俚謠	木曾音頭	木曾福島
浪花節	日朗上人土牢	若松若太夫
音曲チヤリ	縁日風景	東京歌舞伎座
落語	米屋の腹切	三升家小勝
落語	反對車	林家正蔵
筑前琵琶	太田道灌	日高旭錦
薩摩琵琶	山科の別れ	坂本芝水

キングレコード曲譜目錄お申込次第送呈いたします。

右の外 大評判！飛ぶやうに賣れるキングレコード

新民謠 マドロス小唄 おいら國さ 花も咲く頃 別府小唄 秋のみのり 四部合唱 君が代 天皇陛下 ちんどん屋の子供 小粒 だるま踊り とんとん拍子 うらゝか音頭 童謠と子守唄 おもちやの汽車 狸の茶釜 ねんねのお里 三曲と抒情曲 銀の小笛 つばくらめ 浪花節 悲願の人柱 錦心流琵琶 新曲九條武子夫人 映畫小唄 鐵の花環 小說の唄 子守唄 漫才

定價一枚一圓五十錢

發行所 東京本郷 大日本雄辯會講談社（全國信用ある蓄音器店にあり）

清酒の精華 最高品

內科胃腸科 腦神經病 北島醫院

三共特製 生物學的新養毛料 サユリ ユウモトニック

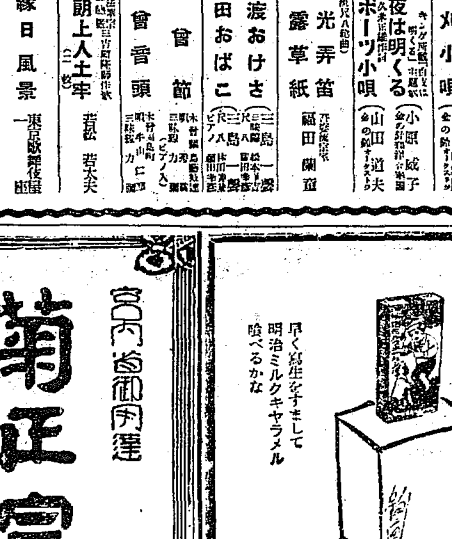

フケ止め 拔毛 カユミ 秋の拔毛 產後の薄毛 烈しきフケ、カユミを止め毛を伸ばし且つ毛元に新毛を生ぜしむ

入澤達吉先生 岡田和一郎先生 中川清先生 諸博士御推獎

小¥1.20 大¥2.00 徳用¥5.00

發賣元 東京 三共株式會社

宮內省御用達 菊正宗 京城 前田商店 釜山 本嘉納釜山支店

明治ミルクキヤラメル

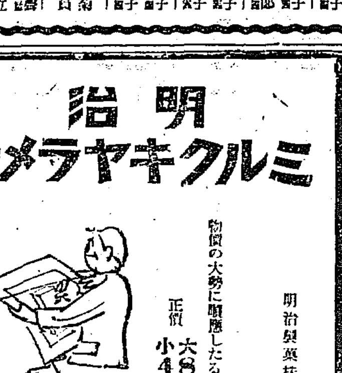

早く寫生をすまして明治ミルクキヤラメル喰べるかな

物價の大勢に順應したる 正價 大8錢 小4錢

明治製菓株式會社

投網釣具

品質優良 價格低廉

四分目二尋十一圓 五分目二尋九圓五十錢

絹糸製投網各種 カスミ網 三圓 三圓 錦打投網用 一枚 一圓七十錢

京城明治町一丁目（公會所前） 漁具卸商 秋岡商會 電話本局四三九〇番 振替京城一二二五六番（定價表進呈）

近く生れ出づる＝
朝鮮取引所定款案
設立委員會で決定し 來月早々本府へ申請

生れ出でる惱みを深刻に味はねばならなかつた朝鮮取引所新設問題も、仁取定時總會の遂に可決により一瀉千里的に實現の機に直面し、同設立委員は二十七日京取において第一回委員會を開催し、仁取側荒井社長、永山取締役、古城重役、京取側小杉社長、池、淺野各委員出席の上、愼重審議して、別項の如き東洋三大市場を意圖する朝鮮取引所の定款案を作成した。設立委員會はこの原案を重役會に諮り、更に兩取臨時總會に提出して承認を得た上、本府當局に申請をなす筈であるが、重役會といひ、臨時總會といひ、すでに大綱には贊意を表してゐる事とて一致承認さるゝ模樣で本府申請は來月早々とならうと見られる。

朝取定款案【上】

株式會社朝鮮取引所定款案は、總則、資本及株式、株主總會、役員、取引員、商議員會、賣買手數料及賣買證據金、臨時徴收料、附帶業務、業務規程及財産保管方法、計算の十章と附則から成つてゐるがその主なる條項は左の通りである

第一條 本所は株式會社朝鮮取引所と稱す

第二條 本所は取引員をして米、大豆及有價證券の賣買取引を爲さしめこれに附帶する業務を營むを以て目的とす

第三條 本所はその本店を京城府にその支店を仁川府に置く

第五條 本所の資本金は金六百五十九萬九千八百圓としこれを十三萬一千九百九十六株に分ち一株の金額を金五十圓とす

第二十一條 本所に左の役員を置く

理事長 一人
理事 五人以內
監事 三人以內

第二十二條 役員は本所の株式二百株以上を有する株主中よりこれを選任す

第二十四條 役員の任期は二年とす但し任期がその任期中の最終の配當期に關する定時總會前に滿了するときは其の定時總會の終了に至る迄在任するものとす

第三十四條 本所に左の役員を置く

一、米豆取引員 三十人以內
二、米豆短期取引員 廿五人以內
三、證券取引員 三十人以內
四、證券實物取引員 二十人以內

米豆取引員は米及大豆の長期清算取引を爲すものとす

米豆短期取引員は米及大豆の銘柄別短期清算取引及實物取引を爲すものとす

證券取引員は有價證券の清算取引を爲すものとす

證券實物取引員は有價證券の實物取引を爲すものとす

兼業取引員に付ては前項に各一名として員數を計算す

第三十五條 取引員の身元保證金額は左の如し

一、米豆取引員 金一萬圓
二、米豆短期取引員 金三千圓
三、證券取引員 金一萬圓
四、證券實物取引員 金二千圓

米豆取引員か米豆短期取引員と證券實物取引員を兼業する場合においては兼業部類の身元保證金を要せざるものとす

第三十七條 米豆短期取引員たらんとする者は本所の地區內において一年以前より引續き現に米穀の賣買業を營む者又は地區內において五年以前より引續き米穀賣買の實務に從事したる者にして現に地區內において米穀の賣買業を營み資産信用を有し且身元確實なる者たることを要す

第三十八條 取引員たらんとする者はその營業部類に關する權利義務の包括的繼承者米豆短期取引員たらんとする場合は前項の營業年限の計算に付被繼承者の營業年限を通算す

第三十九條 米豆取引員は本所株式五百株以上、米豆短期取引員及證券實物取引員は本所株式五拾株以上を各所有することを要す

西鮮プール 据置に決定

鮮航同盟會の西鮮プールは冬期各社の積取比率の改訂を爲す必要に迫られてゐるが、仁川穀協のプール脫退態度が未だ決定的でないので、仁川穀協の參加を見込み本年は別に改訂せず昨年通りとして實施することに決定した

十回目の正貨現送 來月二日に 千五百萬圓

【東京電報】正金銀行では十一月二日大阪日本銀行支店において一千五百萬圓を兌換、神戸發秩父丸で米國へ現送することに決定した。なほこれは第十回で十月に入つて以來の正貨現送累計及び決定額は合計一億五千萬圓の巨額に達し、日銀の正貨準備は遂に七億圓を割らんかの形勢である。即ち月初來の現送、正貨準備の趨勢左の如し（單位百萬圓）

	現送額	正貨準備
三日	一五	八一八
八日	一五	七九〇
十五日	一五	七七五
十六日	一五	七六〇
十九日	一五	七四五
廿一日	一五	七三〇
廿二日	一五	七一五
廿六日	一五	七〇〇
廿七日	一五	六八五
十一月二日	一五	

五分六厘に高利債借換 殖銀、東拓受入れの 低利資金八百萬圓

遞信大藏省預金部から産業増殖計畫以前の高利債第二回借換資金として融通することに決定した低利資金に關しては、未だ正式通牒に接してゐないが、その割當は殖銀八百四十一萬二千圓、東拓三十八萬八千圓・利率は第一回借換同樣九分乃至六分の高利債を受入利率四分八厘に八厘の利鞘を加へて五分六厘に借替り、償還期限二十年の筈で、該資金は今月末受入れと共に殖銀、東拓が一齊借換を行ふ模樣である

土改新規事業費 二百二十萬圓を 殖銀と東拓から貸出す

本年度土地改良低利資金は去る六月、既設水組繼續事業に對して利率七分金額百三十四萬圓の融資を見たのみで、新規事業分は見合せ中であつたが、過般水組救濟資金（高利借換資金）と共に新規事業資金二百二十萬圓を受入れることとなり、今般本府において水組新規事業設置工事費、追加工事費及び個人土地改良工事費として東拓百二十五萬圓、殖銀九十五萬圓の割當を行つたが、受入利率は四分五厘で、一方貸出利率は起債額の半額に對しては八厘の利鞘を加へて五分三厘、殘部半額に對しては自己資金八分一厘平均六分七厘である

殖銀米穀低資回收順調

殖銀における米穀低資貸出金の未回收金は手許資金が潤澤であつたため、回收期限たる去る九月、預金部に完濟して自己資金を振り當てたが、回收は順調に運び二十六日現在の殘高は甲種倉庫二口、乙種倉庫九口十二萬一千五百圓、合計十五萬一千五百圓に減じ、本月中には全部の回收を終る見込みである

京城商議總會

京城商工會議所では十一月二日臨時總會を開き左記事項附議の筈

一、日本商工會議所總會提出議案並に出席議員の件
一、朝鮮商工會議所聯合會經過報告の件
一、常議員藤田安之進氏死亡に付補欠選擧の件

補欠選擧に就ては種々噂されてゐるが結局[illegible]之助、高[illegible]郎兩氏の內何れか選任される模樣である

鮮銀對外爲替建値（廿八日）

倫敦 二志五片八分五
紐育 四十九弗八分三
上海 百四十九[illegible]

鮮銀帳尻（廿七日）

發行高 [illegible]
正貨準備 [illegible]
保證準備 [illegible]

日銀帳尻（廿七日）

發行高 [illegible]
正貨準備 [illegible]
發行餘力 [illegible]
貸出高 [illegible]

東京コール

翌日拂 一錢三厘毛より一錢五厘毛
無條件 一錢四厘毛より一錢六厘毛
普通 一錢八厘毛より一錢九厘毛

海外經濟電報

倫敦銀塊 一七片一六分三
米棉 四十錢高
印棉 二十錢安
スチール株 六七弗二分一
アナコンダ株 一六弗四分一
日米爲替 四九弗一〇分一〇
英米爲替 三弗八九仙四分三
紐育銀塊 二九仙八分五

內地資本家と懇談のためか
大信託創立問題で 注目される韓氏の內地行

大信託會社創立の可否について本府當局が考究中の折柄、韓相龍氏の內地行きは右大會社創立に關し內地資本家との懇談のためなりと傳へられ、その成行は財界一般殊に重大關係を有する銀行業者間に現存信託會社の注目の的となつてゐるが、內地資本を誘引する上において資力信用の强大なる大信託會社の創立は機宜に適したものとも見られてをり、信託營業の本質に鑑み當局において大會社の創立を歡迎する意志あることを察知すれば必ずしも出現不可能とはいひ難い。若し實現するとすれば現存信託會社をも合併して一丸となるだらうとも見られる。然しかりに右大會社が實現するとするも十二月一日の施行期日も切迫してゐるので、差し當り適當なる會社に營業免許を與へたる後において具體化するものと見られるが、現存信託會社の免許を前にして現存會社に對して異常の衝動を與へてゐるやうである

萬事愼重に 信託の本質に鑑みて 林財務局長語る

信託營業の本質に鑑み資力信用の薄弱なるものに營業免許を與へて信託者に不測の損害を蒙らしめるやうなことになつたら困るから、當局の方針としては嚴選方針をとることは勿論であり、內地資本を誘引する上において場合によつては大會社を創立することも考慮の餘地があるとも考へられまた民間においても大會社新設の意志あるものもあるので、先般殖銀や東拓に意見を求めて大信託會社の新設が朝鮮の財界に適當であるかどうかまた經營上困難がないかどうかといふ諸種の關係について考究してゐる信託關係法令の施行までにはまだ一ケ月の期間があるから現存會社に對する營業內免許と右大會社創立との關係については未だ何ともいへない。兎に角これ等の點については愼重に考究してゐる

桝減批難に鑑みて 指米問題懇談會 關係各組合を糾合して ◇仁川商議主催で

【仁川電話】仁川商工會議所主催の下に、二十九日仁川穀物協會樓上において輸出米に關する各組合を糾合し、指米問題につき懇談會を催す事になつたが、これは一ケ年に仁川に廻着する玄米約四十萬石に關し各取扱店の指米が餘りに多額に上り、しかも鮮內業者の習慣として指米は以て戾さない事となつたがため、內地に廻着すれば時には三、四石以上も不足し內地市場においての倉庫渡しは、容量を四斗五合として行はれるため桝減りの非難が高まつて來たのに鑑み、各取扱業者の申合せによりこれを統一し弊習を矯正する目的である。これが改正されると從來非難されつゝある鮮米の容量不足も緩和さるべく、鮮米取引上好影響を及ぼさうと見越されてゐる

朝汽の拂込 增資は困難 森同社顧問談

釜山の朝鮮汽船會社は[illegible]社長が積極策をとるには、今日の如き不況時代が最好時期とし現在未拂込金四十九萬圓を徵收し、更に前途の事業を見越して增資の目論見もあり過日の重役會で相談したといふが、會社の顧問で大株主たる朝郵の森社長は

何も當局君から聞かぬから知らぬが、未拂込の徵收四十九萬圓を一時にとる事が至難なばかりでなく、一株五圓つまり十萬圓も六ケしいのである。新造船の時期として今日は最も經濟的な時だが、此も資金の關係においてむつかしい

と問題にしてゐないやうである

鮮航會との交渉遂に決裂 飯野側も加はつて 仁穀の秘密協議會

【仁川電話】仁川穀物協會對鮮航同盟會仁川支部との交渉決裂問題は二十七日雙方の幹部會見して神戸本部の回答に基づき協議したが遂に意見の一致を見ず、交渉問題は決裂をなすに至つた。隨つて仁川穀物協會では二十八日朝米幹部會を開き對策講究中であるが、その席上に神戸飯野汽船會社の重役が列席して秘密裡に協議が行はれてゐる事から推すと、仁穀側ではいよ〳〵社外船と契約を結ぶに非るかと見られてゐる

株式

氣迷ひ深く下濫る 連續現送と英國總選擧

後場 前日手拂ひたるべきものもなく新規待ちに仕手は見送り阪地軟化にヂリ〳〵と味なく下刻んだ折柄、今朝は阪地の甦りなきを眺めて氣配保合ひ東新四十二圓四十錢と寄付き、引續き三圓丁もつけたが英國總選擧の政府側優勢の報と、正金の更に現送決定に金輸出禁止說も亦人の口に乘りヂリ〳〵と引締めて三圓九十錢を前場をとめた 大新は五十六圓丁をつけたのみでその他は不申、即ち前日の止値に比して東新四十錢高であつた

後場 前場現送の增加と英國總選擧をうつし大材料に氣迷ひを重ねた折柄、後場は阪地の味なき作ら當所は買氣强く百四圓二十錢と寄付きこの邊の小高下に別關の如く大引した

英選擧を好感 稍早計の嫌ひ？

滿鮮と通貨側に基づくとはいへ國際聯盟において我國は列國反對の焦點に立ち全く孤立無援の形となり來り、これに內外財界悲觀さらに加重して棉花安の鈍調、日銀並に一般市中金利の利上をも否せてこれに銀行の貸出警戒による金融難から金輸出再禁止、或は保護主義の制撤張等を囃し立てゝ假裝保合上分破を示した相場もその惡勢を控かれて前日來弛派の嫌氣的投げ物を征れて動もすれば賣氣を助長せんかの形勢で告げヂリ〳〵と崩弱、つゝ人氣弱りとなつてゐた。この機先に英國はスチール歡氣配を傳へたものゝ原棉の良看しに安値賣超調と共に底堅い節々を見せ目先强弱の目安とされた英選擧は政府側有利とのニュースに赤復引締めて來てゐる。イギリス選擧の政府側勝利的勢勢は保守安定策として平價切下げ策を採用し、內に產業の振退を緩和し、外に輸出競爭力を培養げを計り、勞勢による國內產業の振興を計るものと觀測される。從つて政府側勢の勝利はこの意圖の敢行を暗示するものでありイギリスがこの點に出でんか、我國としては最大の事よりとしては明かでざるから我國もが金輸出禁止の點に出でざるを得ないとの見解が有力になつてゐる。然し作ら我國の現狀よりして、特に現內閣の存續する限り藏相、日銀總裁の度々の言明に見るもよほどの事態を招來しない以上、かゝる事を期待することは雖しと云はねばならぬ。從つて世界の一環としての我が財界は自由主義の大勢をかゝげた英國の動向によつて更らに强化材料を加重せられこそすれ決してよき結果を待望するは困難なりとせねばなるまい。從つて英國選擧に我が金輸出禁止說をも氣構へて買ふは稍早計の嫌ひあり、かへつて一嘶きあつた所はすかさず賣るべきであらう、たとへ我が金輸出禁止の事に出づるとしてもこの事變前後には相當の波動を及ぼすべく相場は安きが如く見えて安からず高きが如くして高からず煎る氣配を呈し動機を伺ふの形を見せてゐる何分混る不利なる方面を睨むれば

大勢は保合時代

聯盟における不利なる方向を眺むれば相場は安きが如く見えて安からず高きが如くして高からず煎る氣配を呈し動機を伺ふの形を見せてゐる何分混る不利なる方面を睨むれば聯盟に對する不利なる方面を睨むれば國際聯盟の問題にしても世界不安の一大原因を爲してゐる事の動揺も安定に進まんとしてゐるし、國際聯盟の決議は格別權威あるものではなく且つ何等の拘束力をも有しないから實質的に何等の不安もなく、正貨流失はこの因を爲す金本位制は搾制の根本に何等かの根禁止の事に出づるとしてもこの事變前後には相當の波動を及ぼすべく慶前後は相當の波動を及ぼすべくむるものであるから世界不況は今や信用恐慌に至還せるから最早や强化の域ひはなく回復の過程を辿る外ないとせねばならぬと見れば見られぬ事もない從つてこの點として は未だ保合と見るが妥當で、依然吹値買ひ安値賣ひの人氣に小往來であらうと解される

公債市況（廿八日）

東京國債市場正午氣配▲甲號五分利八八、三五▲四〇▲第三回五分利八七、三五▲一回四分利七四、八〇▲二回四分利七四、八〇▲十七年もの――▲廿二年もの八九、五▲廿八年もの八九、〇〇▲佛貨四分利――

取組高

二十八日前場までにおける當地短期主要株取組高は六千五百十枚にして、うち百枚以上の建玉內容左の通りであつた

京取 賣方京證二二〇田中道五七〇立山一四〇▲買方白井六〇〇正崎一〇〇德釜二九〇松山八二〇古野二一〇新田三〇〇田中道三八〇立山四〇〇

大新 賣方白井一一〇田中道二六〇▲買方白井一一〇立山二三〇田中道七〇〇京證四四〇松山五三〇古野一〇〇新田一八〇三〇古野一四〇新田一〇〇立山三七〇

東新 賣方白井一四〇正崎三三〇德釜二〇▲買方白井一八〇京證四四〇

强弱定め難くして 全く猫眼的變化

前場 昨後場稍若き商狀を呈した相場は今朝も阪地の甦りなきも相場に何等の反響を齎らさなかつた事はそれだけ未だ惡素が潜して居せからである所ふなると政府においても積極的に米價の對策を講せざるを得ないと同時に買方の因果玉も頃日來の保合ひ下破れで大部分整理が行はれ惡思ある手口とて早くも買狙はんとする向が多いのみか當市場の如きは既に人氣が相當買込み地盤は上賣に一致して居るので賣方としても漸く歩戰期に入つたもの如くで中には手詰めを急がんとする者も尠なくない狀態である

米界展望

政府が百萬石の買上げをやつても米價は金融の河流れてではないが頭が上らないが來ては政府も一寸短えが惡い▲といふて黃金色の稻も大部刈取られ新米の花嫁が都をさして押しかける時百萬石位の買上げで米穀法の權威を發揮させようといふのが政府の間違かも知れない◀

後場 前場阪地の定め難き商情を眺めて商情全く猫眼的變化を見せてゐる。折柄、後場は引潑き阪地安を眺めて氣配甘く當九圓四十錢甲不申先六圓卅錢と寄付き、二節には廿九錢、三節には廿錢と戾し更に下放れ四回には廿二錢と別關の如く大引した

賣警戒期に入る

政府が百萬石の買上げに着手して

弱氣が引掛る？

相場の下げ足が汚たないことは値段關係に起因するものであつて見方によるとそれだけ下値が淋しくなつたとも云へるがこれを當面の止米事情なり仕手關係からいふと止米は例年より何所の集散市場も百米か多くて未整理に困つて居り又仕手關係においては不作が先入主となつてゐるだけに各清算市場とも押目買人氣が强くていつまでたつても灰汁拔けが濟まない斯くして正米にせよ清算市場の仕手關係にせよ完全に整理が行はれてない以上假令前途は高値を有する相場にしてこのまゝ本質的に立直ることはなかなか困難であるのみか先に整理安を出現してこそ回復も

賣り危險視が 安値を孕むか

前年新穀の安値は清算市場が十一圓に正米が十三圓であつたこれから見ると本年は作柄において前年より內鮮共に一千萬石以上も減收なら古米として格下げの一圓四五十錢を見込むと十四圓そこ〳〵の米にしか當らないので丸々を相場とせる賣方も又その他にも新規に買ふて惡惡して見たいといふ手口もあるのでこの上大した惡目もなくこの邊平凡なる納會ではないかと見られてゐる

地場筋現物商の約二千石で之に對する受方は京店より米方有力なる鮮人筋の千五百石と金メから內地の山龜筋が約二千石計り受取ることになつてゐる模樣である從つて二千石餘りは未だ賣方の渡米が過剩するわけで期近の前途は樂觀を許さない狀態にあるもこの邊の値頃なら古米として格下げの一圓四五十錢を見込むと十四圓そこ〳〵の米にしか當らないので

平穩納會か 渡米過剩傾向

納會が迫一旬日に切迫した期近は目下の所渡米手口として判明してゐるのは京正米部の五千六百石と、仁川米豆取引所の近に賣方の渡米過剩するわけであるから期近の前途は出來るわけであるから斯ふした場合にある間は依然賣方の辭退を辿り却つて弱氣が上手をして引掛る利益かも知れない

第二回買上 近く施行か 率勢米價は低下せん

【東京電報】十一月一日より適用される米年度率勢米價は現在に比較して僅程低下するを免れないため若し買上を避けるには一ケ月待てば好い譯であるが第一回買上發表の形勢が反つて惡化してゐるので政府では米穀法の威信保持のため十一月一日現在の殘存高及び需給の狀勢によつては第二回買上を爲す意向であると

○桑野健治商店

仁川府海岸町三丁目
仁川米豆取引所取引員
電話長三九番六三九番

仁川期米本玉表

當限賣方 五三、五〇〇メ四、〇〇
同 買方 丸福二〇〇丸ウ一、四〇〇ヌ一、五〇〇丸マ八〇〇
中限賣方 丸福四〇〇丸ウ九、一〇〇丸ス二〇〇金メ七、八〇〇
同 買方 ヌ一五、六〇〇丸玉二〇〇丸マ九〇〇
先限賣方 丸福二、五〇〇丸ウ四四〇〇ヌ六、六〇〇
同 買方 丸ス六、六〇〇丸玉三五〇〇丸マ二、六〇〇金メ八〇〇

堂島前場情報

【大阪電報】今前場は村岡、岡米、台灣筋の手詰めに賣つてゐた外、地場一部及地場が買つてゐた外、細谷筋、北國筋東北筋等は買ひ東京筋と地場は利喰ひしてゐた

東京期米受渡

今前場限受渡の出來は一萬二千八百石にしてこの受渡値十八圓八十錢である

大阪市中在米高

大阪市中在米二十八日現在は百十二萬四千二百六十八俵と前日の在米高に比較して五百七十六俵の增加である

京城延べ

不透明 高下共後續せず氣乘薄

前場 各地の惡化商情を眺め全く買氣委靡して不勢に終つた折柄、今朝は阪地の一圓十四丁高を眺めて氣配强く一回十一中十六圓

京城

一等精白米十二圓五十錢中白米十四圓三十錢丸キ合格玄米三等十五圓八十錢四等十五圓二十錢今措安米十二四圓下タ十三圓ト夕粗十四錢二厘中四錢下三錢八厘

仁川

丸キ角チ丸チ石拔三等十五圓八十錢四等十五圓五十錢外米十三圓五十錢一等白米丸仁口六圓四十錢籾改良種四錢三厘五毛在來種三錢八厘五毛で正米は前日と變りなきも白米に籾は內地筋の買控へて弱含みの商狀である

大豆

龍山九忠長湖改山湖川九圓四十錢前川新築八圓二十錢天安七圓六十錢海州七圓三十錢で何れも安保合ひである

大豆

龍山九、〇〇長湖八、五〇湖川八、五〇鐵原八、五〇

釜山

天候引續き申分無く境にあり、出廻り旺盛を極め六千俵の上り出廻りあり愈上出盛本格的となり各地とも下支へ氣味となつたが各地集散地の在米減少鈍く商高な新穀補充薄く下支へ氣味となつたが各地集散地の在米鈍く弱勢ひまで押されゝば相當の入米は一寸押され騰にて今一つ深賣物引合ひまで押されゝば相當の人氣も出で米は一寸押され勝にて今一つ深の取引があつた

大邱

商上の依然良好に入津頭調にあり各地請募の漸く下げ止り模樣に白米引合ひ筋の原料手當と小口弗々買ひ氣配前値と寄付き手持筋新米氣分に賣氣を見せてゐたが各地の甦りに戾り待ちの風情にて穀良三等十五圓九十錢押力に廿四錢見當を唱へ六千八十四圓廿錢無格十二圓八十錢等外十三圓十四錢目當を唱へた

鮮內延べ

		前寄	前止	後寄	後止
◇京城	十一末	[illegible]	[illegible]	[illegible]	[illegible]
	十二中	[illegible]	[illegible]	[illegible]	[illegible]
	十二末	[illegible]	[illegible]	[illegible]	[illegible]
	一中	[illegible]	[illegible]	[illegible]	[illegible]
◇釜山	十一末	[illegible]	[illegible]	[illegible]	[illegible]
	十二中	[illegible]	[illegible]	[illegible]	[illegible]
	十二末	[illegible]	[illegible]	[illegible]	[illegible]
	一中	[illegible]	[illegible]	[illegible]	[illegible]
◇大邱	十一末	[illegible]	[illegible]	[illegible]	[illegible]
	十二中	[illegible]	[illegible]	[illegible]	[illegible]
	十二末	[illegible]	[illegible]	[illegible]	[illegible]
	一中	[illegible]	[illegible]	[illegible]	[illegible]
◇群山	十一末	[illegible]	[illegible]	[illegible]	[illegible]
	十二中	[illegible]	[illegible]	[illegible]	[illegible]
	十二末	[illegible]	[illegible]	[illegible]	[illegible]
	一中	[illegible]	[illegible]	[illegible]	[illegible]
◇木浦	十一末	[illegible]	[illegible]	[illegible]	[illegible]
	十二中	[illegible]	[illegible]	[illegible]	[illegible]
	十二末	[illegible]	[illegible]	[illegible]	[illegible]
	一中	[illegible]	[illegible]	[illegible]	[illegible]

大阪現米喰合

	賣方	買方	取組高
當限	[illegible]	[illegible]	[illegible]
中限	[illegible]	[illegible]	[illegible]
先限	[illegible]	[illegible]	[illegible]

◇鎭南浦銀 前日 本日

	前日	本日
當限	[illegible]	[illegible]
先限	[illegible]	[illegible]

市況（廿八日）

◇大阪棉花

	寄付	大引	止め
前場 當限	[illegible]	[illegible]	[illegible]
先限	[illegible]	[illegible]	[illegible]
後場 當限	[illegible]	[illegible]	[illegible]
先限	[illegible]	[illegible]	[illegible]

◇大阪棉絲

	寄付	前引	後寄	同引
十月限	[illegible]	[illegible]	[illegible]	[illegible]
十一月限	[illegible]	[illegible]	[illegible]	[illegible]
十二月限	[illegible]	[illegible]	[illegible]	[illegible]
一月限	[illegible]	[illegible]	[illegible]	[illegible]
二月限	[illegible]	[illegible]	[illegible]	[illegible]
三月限	[illegible]	[illegible]	[illegible]	[illegible]
四月限	[illegible]	[illegible]	[illegible]	[illegible]

大阪市中棉場

ストリクト・ミドリング 十一月積 [illegible]
ブローチ [illegible]
ベンゴール [illegible]

◇横濱生絲

	寄付	止め
前場 當限	[illegible]	[illegible]
先限	[illegible]	[illegible]
後場 當限	[illegible]	[illegible]
先限	[illegible]	[illegible]

◎現物最優等 五四〇圓

大阪砂糖前後場

	前	後
當限	[illegible]	[illegible]
先限	[illegible]	[illegible]

大阪砂糖 [illegible]
日糖（ST）現物 數寶市値 十八圓十錢

京取短期（十月廿八日）

銘柄	寄付	大引	高値	安値
京取 前	[illegible]	[illegible]	[illegible]	[illegible]
京取 後	[illegible]	[illegible]	[illegible]	[illegible]
鐘新 前	[illegible]	[illegible]	[illegible]	[illegible]
鐘新 後	[illegible]	[illegible]	[illegible]	[illegible]
大新 前	[illegible]	[illegible]	[illegible]	[illegible]
大新 後	[illegible]	[illegible]	[illegible]	[illegible]
安取 前	[illegible]	[illegible]	[illegible]	[illegible]
安取 後	[illegible]	[illegible]	[illegible]	[illegible]
東新 前	[illegible]	[illegible]	[illegible]	[illegible]
東新 後	[illegible]	[illegible]	[illegible]	[illegible]

算定と日歩

	算定	日歩	代引
取	[illegible]	[illegible]	[illegible]
取	[illegible]	[illegible]	[illegible]
新	[illegible]	[illegible]	[illegible]
取	[illegible]	[illegible]	[illegible]
新	[illegible]	[illegible]	[illegible]
新	[illegible]	[illegible]	[illegible]

短期建玉表

	賣方	買方	建玉數
取	[illegible]	[illegible]	[illegible]
新	[illegible]	[illegible]	[illegible]
新	[illegible]	[illegible]	[illegible]
新	[illegible]	[illegible]	[illegible]
新	[illegible]	[illegible]	[illegible]
取	[illegible]	[illegible]	[illegible]

京取出來高 短期 [illegible]枚 累計 [illegible]枚　長期 [illegible]枚 累計 [illegible]枚　當日 [illegible]枚 累計 [illegible]枚

東株短期市場

銘柄	寄付	大引	高値	安値
東新 前	[illegible]	[illegible]	[illegible]	[illegible]
東新 後	[illegible]	[illegible]	[illegible]	[illegible]

大株短期

銘柄	寄付	大引	高値	安値
大新 前	[illegible]	[illegible]	[illegible]	[illegible]
大新 後	[illegible]	[illegible]	[illegible]	[illegible]
鐘新 前	[illegible]	[illegible]	[illegible]	[illegible]
鐘新 後	[illegible]	[illegible]	[illegible]	[illegible]
日産 前	[illegible]	[illegible]	[illegible]	[illegible]
日産 後	[illegible]	[illegible]	[illegible]	[illegible]
東新 前	[illegible]	[illegible]	[illegible]	[illegible]
東新 後	[illegible]	[illegible]	[illegible]	[illegible]
日魯 前	[illegible]	[illegible]	[illegible]	[illegible]
日魯 後	[illegible]	[illegible]	[illegible]	[illegible]

大株長期

銘柄	前寄	前引	後寄	後引
大新	[illegible]	[illegible]	[illegible]	[illegible]
同新	[illegible]	[illegible]	[illegible]	[illegible]
日産	[illegible]	[illegible]	[illegible]	[illegible]
同新	[illegible]	[illegible]	[illegible]	[illegible]
郵船	[illegible]	[illegible]	[illegible]	[illegible]
同新	[illegible]	[illegible]	[illegible]	[illegible]
鐘紡	[illegible]	[illegible]	[illegible]	[illegible]
同新	[illegible]	[illegible]	[illegible]	[illegible]
日糖	[illegible]	[illegible]	[illegible]	[illegible]
東株	[illegible]	[illegible]	[illegible]	[illegible]
同新	[illegible]	[illegible]	[illegible]	[illegible]
東紡	[illegible]	[illegible]	[illegible]	[illegible]
同新	[illegible]	[illegible]	[illegible]	[illegible]

安東株式

	前日 前寄	前日 後引	本日 前寄	本日 前引
當限	[illegible]	[illegible]	[illegible]	[illegible]
先限	[illegible]	[illegible]	[illegible]	[illegible]

東京現物

銘柄	
株新	[illegible]
鐵新	[illegible]
銀新	[illegible]
新	[illegible]
銀新	[illegible]
取	[illegible]
諸鐵	[illegible]
同新	[illegible]
東拓	[illegible]
同新	[illegible]
富士紡	[illegible]
日石	[illegible]
諸毛	[illegible]

期米（廿八日）

◎仁川

節	當限	中限	先限
前場（一）	[illegible]	[illegible]	[illegible]
（二）	[illegible]	[illegible]	[illegible]
（三）	[illegible]	[illegible]	[illegible]
（四）	[illegible]	[illegible]	[illegible]
（五）	[illegible]	[illegible]	[illegible]
（六）	[illegible]	[illegible]	[illegible]
（七）	[illegible]	[illegible]	[illegible]
（八）	[illegible]	[illegible]	[illegible]
（九）	[illegible]	[illegible]	[illegible]
（十）	[illegible]	[illegible]	[illegible]
後場（一）	[illegible]	[illegible]	[illegible]
（二）	[illegible]	[illegible]	[illegible]
（三）	[illegible]	[illegible]	[illegible]
（四）	[illegible]	[illegible]	[illegible]
（五）	[illegible]	[illegible]	[illegible]
（六）	[illegible]	[illegible]	[illegible]
（七）	[illegible]	[illegible]	[illegible]

帳入値段 [illegible]
取組高（石） [illegible]
出來高 [illegible] 累計 [illegible]

◇大阪 ◇東京

節	大阪 前場	大阪 後場	東京 前場	東京 後場
當寄	[illegible]	[illegible]	[illegible]	[illegible]
止め	[illegible]	[illegible]	[illegible]	[illegible]
中寄	[illegible]	[illegible]	[illegible]	[illegible]
止め	[illegible]	[illegible]	[illegible]	[illegible]

引アト 十一錢

◇兵庫 ◇下關 ◇桑名

	前場	後場
兵庫 先限寄付	[illegible]	[illegible]
止め	[illegible]	[illegible]
下關 先限寄付	[illegible]	[illegible]
止め	[illegible]	[illegible]
桑名 先限寄付	[illegible]	[illegible]
止め	[illegible]	[illegible]

茂平次兇狀【40】

行友李風 作
藤井耕達 畫

女郎蜘蛛（六）

會館の知れないこの婦女。

長玄卿が苦手の氣味で、急にモソ〳〵法衣の袖を掻き合はせ。

『エヽさて、恐惶今日押かけに罷り出でましたは、餘の儀でもござりませぬ。御新造様にホンの少々金子借用いたしたいと存じまして な？』

『金子借用、フム、利いた風なことをおいひでないよ。貸せば貸せだが貸し下されの方なんだらう』

『へヽヽヽ御、御意！』

『無理！』

『[illegible]か？』

『極りをいつて居やアがら』

——物の數とも思つてゐない。

『イヤハヤ此奴ア堪まらねえ、さう眞向から內兜の底の底まで見拔かれたんぢやア、淨樂寺の長玄和尚カラきし〳〵の腰拔、御推量の通り綱の上の早つづきでヘイ、肝腎の水の手が斷たれてしまつたもんですから、何卒ア眼まで干上らうッて御騷さわぎ』

『臭せえ！誰ら要るんだい？』

『エヘヽヽ、五十兩！』

『正氣かい？』

『へッ？』

『法衣を脫いでおしまひッたら』

『いよ〳〵ですかね？』

『貴方をお向きよ、どんな面だか見せて御覽な？』

『お揶揄なすつちやアいけませんヘヽヽヽ』

ヤッと畏々、法衣を脫ぎに掛ります。

『眞實にお前、氣分は確かなんだらうね、狸の狐が狸にでも魅れてゐるんぢやアなからうねえ』

『御新造、茶化するのも宜い加減にしておくんなさい、洒落や冗談に長え橋を渡つて來たんぢやアありません』

流石に長玄ムッとして、袖を捲くると毛ムクジャラの膝頭を揃へて前へ突出します。

『怒つたのかい？』

『笑つてばかりも居られねえからねえ』

『ア、左樣かい、ぢやア今日は一番高飛車に出て、俺をトッチめやうッて肚なんだね？』

『滅法それ程ぢやアありませんが話ャア眞面目に聽いてお貰へ申します。』

『オヤ〳〵、とんだ眞高幸四郎、てえんで』

『へ、少々作像が足りないねえ』

『云ひ草アそれ位にして五十兩の一件は、器用に遁へておくんなさるんですかいモシ？』

と、婦女の柳眉がピリッと動いて。

『ヤイ長公！』

甲高な調子が忽ち頭上を打つ。

『汝アマア、何時それ程の鐵面皮になりやがつたんだ。イエサ何處の面でどこを押しやア、そんな虫の好い御託が吐けるんだ。聞いてやるからもう一度、ハッキリと吐つて見ろ！』

『貰ふも借るもあるものか、[illegible]た金の五十兩、お借り申すにやア申すだけの、綾があるから切り出してゐるんだ―』

『ところが問屋で卸されねえ、[illegible]ながら注文の端た金は、[illegible]らも貸すのは嫌だ、[illegible]』

『不可ねえと臍をお張りなさるんだね？』

『頭の文句が、氣に喰はねえからよ』

『と、いひなはるのは？』

『汝のやうなお丹珍には、繪解きせざア判るめえ、見損ふなよ、この姐はんはの、こんな旋生の寺に、梵妻樣で納つちやアゐるが三十五十の目腐れ金の出し惜みをするやうな吝な量見は持ちやアしねえ、下から這つて頼んで來れやア鐚へ百兩、百貫目の鉛細にしろ身の皮ア剝いでも遣引く分だが、今日の汝の面ア何だ、人にも物にもねえ態度じみた言草しやアがつて、第一先刻からの重ぺた台辭が業ッ肚さ、金は貸しても惜くはねえが、汝達の鐚綿を聽つたといはれるのが癪なんだ、話が判つたら失せアがれ馬鹿野郎！』

まるで頭から、嘲んで吐き出すやうな惡口、所詮が長玄の敵ではありません。

『へエー、ぢやア金があつても貸せねえと被仰るんで？』

『貸さなけやアどうしたといふんだい？』

『ダガ御新造へ、この長玄は當山の墓場の秘密を何も彼も、皆に見拔いてゐるんですぜ？』

婦女の目許に、笑ひの影。

京城日報
朝刊　本紙朝夕共十二頁
（発行所 京城日報社）

教育科學
岩波講座

會員募集

編輯　東京文理大教授 大瀬甚太郎　東京帝大教授 吉田熊次　京都帝大教授 小西重直　廣島文理大教授 西晋一郎

顧問　東京帝大教授 阿部重孝　東京高師教授 佐々木秀一　東京帝大助教授 增田惟茂　東北帝大教授 高橋穰　立正大學教授 岡部彌太郎　法政大學教授 城戸幡太郎

教育思潮、教授法をはじめとして、國民教育の全野は、一日と雖も進步發展をとゞめない。殊に社會問題、思想問題、生活問題は教育の全組織に向つて常に生々とした影響を與へて止まぬ。この動きを確實適切に把握せざるものは、も早や現代教育に從事する資格なきものと云はねばならぬ。岩波講座第六次「教育科學」は、教育に關する正しい理論と、新しい動きとを正確迅速に傳ふる無二の師範大學講座である。初等及び中等教育に從事せらるる諸氏、師範學校上級生、文檢受驗者の唯一最高の指針たるを信じて疑はぬ。

本講座の特色

▼平易簡明の叙述に依て教育萬般の正確なる知識を與ふる百科辭彙的編輯法によつた。
▼あくまでも學術的の良心に基いて岩波講座本來の精神を徹底せしめん事に留意した。
▼倫理學、社會學、心理學等基礎科學に力を注ぎ教育事實と價値との闡明に努力した。
▼社會教育、家庭教育、特殊教育等の所謂學校教育制度以外の全系統に亘て論究した。
▼獨斷と偏見を排し公正の態度のもとに現代教育思潮の本流を明かにすべく努力した。
▼教育方法に關しては學校、家庭、社會の各分野に亘り最近の研究を詳細に講述した。
▼職業教育、貧民教育、公民教育の如き生きた社會問題、生活問題、思想問題も明にした。
▼文部省檢定試驗受驗者のために必要なるすべての題目を選んで丁寧親切に解説した。
▼教育運動、教育調査、教育時事問題等に關して清新なる論文を雜誌「教育」に登載する。

初版品切　再版出來

第一回配本内容總頁五八〇頁　◇附録「教育」

日本に於ける心理學の發達	松本亦太郎
文化教育學	長田新
個性調査	岡部彌太郎
獨逸の教育	伏見猛彌
佛蘭西及び白耳義の新學校	渡邊誠
就學前の教育	倉橋惣三
教員養成論	飯田晃三
道徳と教育	槇山榮次
公民教育	佐々木秀一
スポーツと體育	春山作樹
朝鮮の教育	小笠原道生　松井武一　大谷武一
	武部欽一

創刊號「教育」
學制改革案を評す　阿部重孝
文部省制改革案と師範大學　日田穰一
朝鮮の卒業生指導學校　松月秀雄
獨逸に於ける二三の一致圖書館論に就て　城戸幡太郎
教育時評　及川平三
教育科學的研究資料　編輯部

申込略規
全二十回　豫約會員にのみ頒つ
申込期限　昭和六年十月卅一日
配本　昭和六年十月より
體裁　菊判九ポイント總組、各頁圖版入り、平均四百頁
申込金　一円五十錢（最終に充當）
會費　毎月拂一円五十錢、一時拂二十八円
送料　毎月拂市内六錢、内地廿二錢、一時拂市内一円廿錢、内地四円四十錢

内容見本進呈　即刻御請求下さい

東京神田一ツ橋　振替東京一九五四八　電話九段三三二〇・三三二一・三三二二・三三二三
岩波書店

科學画報　十一月特輯

昆蟲の驚異
科學画報叢書第四篇

總て尖端を切つた此素晴らしい内容を見よ

記憶力の研究　記憶の正體と其挿話　增田惟茂　記憶の現象と其實驗　竹井健藏

性と生殖の神秘　巴陵宣祐
人道生命の學説種々として止まない今日にあつてこれは是非共一讀を要す。胎盤人間の根本科學を力説して止まぬ此言葉こそ新時代の與だ

グラヴィヤ版讀物　▼秋の野花雜觀　▼「アクロン號」飛ぶ　▼眼薬工場スケッチ　▼巨大な水陸兩用飛行機　▼太平洋横斷飛行の成功　▼爆彈投下の方法

自然界消息
▼斑葉植物の不思議いろ〳〵　農學士 宮澤文吾
▼人間の日常生活と匂の行進　理學博士 堀内利器
▼秋の紅葉と黄葉の神秘　理學士 竹田八郎
▼怪鳥フラミンゴの生活　理學博士 黑田長禮
▼森の名射手カメレオン　廣瀬巨海
▼肉を好む八ツ目鰻の一生　理學士 牛奥庚夫

逝けるエヂソン翁　渡邊軍治
科學殿堂の皇帝として世界に君臨し發明王の名を恣にしたエヂソン翁の訃音は報ぜらる。地上に大偉業を創造した彼が臨終に何を語々に物語つたであらうか

尖端知識
▼落下傘とその使用法　海軍中佐 岩本喜一
▼摩天閣に天降るDOX　工學士 森泰夫
▼捨てる熱で蒸氣を起す發明　工學士 小川芳太郎
▼難波信號の種類と其方法　工學士 太田茂三
▼ペン先の語る科學の不思議　理學博士 加瀬勉
▼ロシヤの航空五ヶ年計畫　工學士 我孫子三郎

患者の空中輸送　岩本喜一
世界一名犬物語　中根榮
上武地震の概觀　渡邊萬次郎
大電氣學者事績　丹羽保次郎
宇宙線とは何か　仁科芳雄

特別講座
地球及び生物の進化　早坂一郎
世界發掘物語　一氏義良

實用記事
飛行練習機の作り方　我孫子三郎
世界を擧げての空中亂舞時代、飛行機の實用時代はこれからだ。やがて自轉車のやうに誰でも乘廻すだらう。その一步の練習機の作り方なお言に人に評述す

▼十一月の天象　水野良平

定價一冊六十錢　送料三錢

大好評各篇重版又重版

豐富な寫眞を中心とし昆虫界一切の驚異と秘密は展開さる

昆蟲の世界は人生の縮圖だ。我等は共處に愛、戀、社會生活、鬪爭、排擠等我等の偽りなき眞の姿を見る事が出來るのだ。昆蟲學界第一人者オンパレートの執筆で、平易なる記述、豐富なる寫眞で、昆蟲界一切の驚異的事實を闡明したのが本書である。恐らく從來昆蟲に對し、何等關心を持ち得なかつた人々も、本書を見ては無限の魅惑を感ぜぬものは一人もあるまい。事程左様に共内容は大衆科學者として總ての用意と努力が拂はれてゐる點に於て、之に比肩し得るものは世界の何れにも絶對にない事を確信する。果然發賣以來絶大な好評で重版又重版！忽ち十版を發行す。敢へて滿天下に薦む。

内容目次概要

▼昆虫とは何か　▼昆虫の社會生活　▼昆虫の五感　▼昆虫の力―肉感　▼昆虫の音樂　▼昆虫の雌雄性　▼昆虫の生殖　▼昆虫の母性愛　▼寄生と共棲　▼昆虫の變態　▼昆虫の擬態　▼遺傳と變異　▼昆虫の武器　▼昆虫の病氣と媒介　▼は　ち　▼智　慧　あ　る　蜂　▼か　げ　ろ　ふ　▼水棲の昆虫
▼かまきり　▼糸をつむぐ虫　▼介殼虫と蚜蟲　▼と　ん　ぼ　▼甲　虫　▼で　は　へ　▼蛾、蝶　▼「ホタル」と「のみ」　▼グロテスクな虫　▼ほ　た　る　▼昆虫の用　▼昆虫の化石　▼く　も　▼かいこ　▼足の多い昆虫　▼山の昆虫　▼海の昆虫　▼その他

科學畫報叢書第一篇　科學文明の驚異
近代科學の生んだ尖端的機械文化の一切を中心として解說す。

科學畫報叢書第二篇　山岳の驚異
現代山岳科學の一切を通俗平易に解說したもの、興味ある山岳智識の滿載す。

科學畫報叢書第三篇　海の驚異
海洋に關する最新知識と航海漁業の問題に至るまで眞に實際に準じ平易に解説す。

各冊定價一圓二十錢　送料一部十二錢

發行所　東京市神田區錦町一ノ一〇　振替東京四三二四〇番　電話神田四三三九
新光社

フクロクストーブ

說明書進呈

名實共に世界一

朝鮮軍司令部納入ノ光景

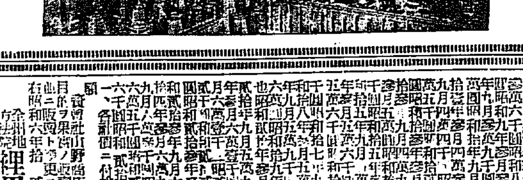
製作工場ノ一部

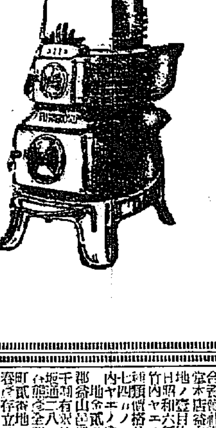

フクロクストーブは我國貯炭式**ストーブ**の開祖で世界各國の特許を持ち宮内省初め各省の御用品となり斷然類似品を凌駕して**ストーブ**界の王座を占めて居ます。昭和三年以來軍隊官廳學校銀行會社各家庭に納入鮮内既に一萬貳千台を突破し絶大の御賞讃を蒙つて居ります本年は更に一層の改良を加へ依然として類似品の追從を許しませぬ切に御愛用を願上ます。

年々歳々福祿類似の模造品が澤山出まして皆福祿の改良などと宣傳して居りますが多くは福祿の特許を外す爲め内部の構造を複雜にして居りますから石炭が多くいつたり煙や**ガス**が出たり部分品や胴が割れたりいろ〳〵缺點が有る樣です、どーか御求の際は壹圓や貳圓値段が安いからとて是等の模造品や特許侵害品や新聞や宣傳で顧客を瞞着せんとする素性の知れない新しい品等と玉石混淆せらるる事なく**ストーブ**中の**ストーブ**たる『**フクロク**』を御選定願上ます。

◉事務所、家庭用の外炊事兼用及粉炭福祿あり
◉興味ある懸賞募集あり御申越次第規定書進呈

日、英、米、獨、佛、伊、露、支、各國政府專賣特許

宮内省、陸軍省、海軍省、鐵道省、遞信省、文部省、大藏省、商工省、各省御用品

フクロクストーブ總代理店
合名會社 松田清商店機械部
京城南大門通二丁目
電話本局二四一〇・二九二八
振替京城一三一二九

各地に特約店あり最寄にて御買求を乞ふ

法人登記公告
[illegible]
長湍出張所

商業登記公告
[illegible]
裡里出張所

商業登記公告
[illegible]
裡里出張所

商業登記公告
[illegible]
全州地方法院群山支廳

法人登記公告
[illegible]
高敞出張所

商業登記公告
[illegible]
全州地方法院水原支廳

登記公告所
[illegible]
平壤地方法院

直接交渉により解決の確信を有す
樞府顧問官の質問に對し 首相、外相の答辯

【東京電報】樞密院における各顧問官と若槻首相、幣原外相との間に左の如き問答が行はれた。江木、富井兩氏および外交專門家の石井子より

一、二十四日の理事會の決議ならびに帝國の修正案の表決結果に見て、聯盟各國が滿洲及び支那の事情を知らないと同時に帝國の滿洲における正當なる行爲を理解されてゐないやうだが、これに對して我が外務當局に理解せしむる努力が足りなかつた爲ではないか

一、政府はあくまで日支直接交渉によつて解決せんとしてゐるが支那は容易にこれを開かず面倒の狀態になりはしないか

一、支那の反省を促すためにも理事會に對しては十分の手段を盡されたい

一、政府は十一月十六日の理事會再開に如何なる努力をなしてゐるか

との質問出でこれに對し若槻、幣原兩相より

一、政府は相當手段をつくしたが列國代表の認識不足の結果帝國の眞意が徹底しなかつたのは甚だ遺憾である

一、支那も永く紛爭を續けてゐることの不利をさとり直接交渉に應ずるものと考へるが何しろ支那の現狀は中央政府がどうなるかもはかられぬ狀態にあるのは困つたものである

一、帝國としてはあくまで第三國の干渉には應ずべきものでなく直接交渉解決の確信を有すと同時に帝國の主張を理解するであらう

と答へ問答實に二時間に亘つた

日支條約の解釋
仲裁々判に仰ぐ用意あり 支那政府聯盟に通告

【ゼネヴア廿七日發電】支那政府は本日聯盟事務局に對し支那政府は日支間の總ての條約に對する解釋の相違點に就き之を仲裁裁判に訴へ其の判決を仰ぐの用意ある旨通告した

一歩を讓れ
ドラモンド總長から 日本の撤兵を慫慂

【東京廿八日發電】ゼネヴアよりの公電によれば國際聯盟事務總長ドラモンド氏は二十六日同地に立寄つた駐日大使佐藤尚武氏に對し聯盟としては日支紛爭解決に當つては先づ日本軍撤兵を先決問題とせねばならぬ建前にある支那代表は本日ブリアン氏に書面を以て『支那政府は條約の解釋問題紛議解決のため今次の問題を仲裁々判に附し又日本と仲裁條約を結ぶ用意ある』旨明記してゐるされば日本も此の際一歩を讓り撤兵完了と共に日支直接交渉に入つては如何と述べた由右に關し外務當局は支那が日本の提出する日支條約一覽表(無論二十一ヶ條を含む)を承認せぬ限り手前勝手な誠意には信賴し得ない殊にドラモンド氏の越權的不德義の行動には可成り憤慨してゐるので之等の申出には一切取合はぬ意向である

聯盟の錯覺 某宣教師の話

【奉天廿八日發電】在奉天外人キリスト教宣教師は今次滿洲事變に對する國際聯盟の態度に關し左の如く語つた

今次日本軍の行動は全く自衛手段に出でたるものにして眞に正義人道を擁護するものである、斯の如き正軍と暴戾非人道的なる支那軍とを同列に見ることは國際聯盟の一大錯覺である

首相大演習陪觀中止

【東京電報】十一月中旬九州で擧行の陸軍大演習に若槻首相以下閣僚は陪觀の爲め赴く筈であつたが時局重大殊に十一月十六日は國際聯盟理事會の再開日に當る爲め本日の閣議で若槻首相は陪觀を取止めることに決し南陸相、安達內相安保海相等行幸關係閣僚も時局重大化し閣議の必要を生ずる場合は已むを得ず供奉を遠慮することゝなるやも知れずこの場合は次官を代理せしむる豫定である

對日便法成案

【東京電報】特別外交委員會は廿七日蔣介石、李石曾兩氏を派して日本に對して特に執るべき外交上必要かつ切實なる方法等につきて長時間に亘つて議した結果漸く具體的便法を得るに至つた

再開後に萬全の策を執る
飽迄所信に向つて邁進 けふ閣議で意見一致

【東京電報】廿八日の臨時閣議は午後三時より開會、井上藏相よりフーヴア米大統領ラヴアル佛首相の會談聲明書に關し報告し此の結果大局より觀察して財界に相當好影響を與へるものと觀られてゐると述べ次いで十一月十六日再開の國際聯盟理事會の對策につき重要意見の交換を爲したる結果

日本は日支直接交渉を根本方針として滿洲の治安と在滿邦人の生命財産の保護が完全に行はれる迄は撤兵は絕對に困難であるの主張を貫き理事會の撤兵を先決條件とする解決方式に對しては既定方針に依つて拒否するの外なく、併し十一月十六日以後の理事會は帝國に執り頗る重大に付き時局の推移に留意して其の對策を誤らぬやう萬全の策を執り帝國の所信に邁進する

との意見に到達し午後五時散會す

直接交渉の機會を待つ
然し早急には行くまい 園公訪問の若槻首相談

【東京電報】園公訪問を終へた若槻首相は昨夜九時二十分東京驛着歸京したが車中園公との會見の結果を左の如く語つた

園公は今急に東京へ歸られる模樣はない、公は非常に元氣で平常と少しも變りはなかつた、本日の會見の結果近いうちに再び訪問するやうなことはないが時局は極めて重大で公爵も心配されてゐるので政府としてはどこに居られても事態がよく判るやうにしてゐる、時局といへば外交の事で重大だが私は外相のやうに詳しい話はしなかつたが大體のことだけはお話したから外相が急に訪問することはあるまい歸京した上で更に國家の重臣と會ふ考へはない、今後支那との直接交渉は外務省で考へてゐることであるが日本の主張は最初から今回の問題については日本と支那と直接交渉すべきものとしてゐるので機會さへあればその運びを早くするのがよいが支那では目下和平會議が開かれてゐる關係などもあるのでこちらで考へてゐるように行くとは思はない

露支の提携
學良、蔣に蹶起を促す

【奉天廿八日發電】モスコーにおける支那代表莫德惠とロシア代表カラハン氏の間に

一、露支國交を急速的に回復すること

一、支那側は露國の北滿利權を極力擁護すること

一、露國は支那の滿洲領土保全に盡すこと

一、日支開戰となれば露國は誠意を以て援助し斡旋の勞を採ること

の協定成立した旨張學良は中央に報告したが學良は更に滿洲の舊狀回復には露支提携以外には絕對に方法なしと蔣介石に蹶起を促す所あつた

入營者職業保障 外地に施行 閣議決定

【東京電報】本日の閣議で左の件を決定した

一、入營者職業保障法を朝鮮台灣及び樺太に施行の件

政友近く臨時大會
二時局問題で倒閣氣勢

【東京電報】滿洲問題と財界問題の二大時局問題に關し國論指導と倒閣を目標にいよ〳〵積極行動を開始するに決した、政友會は二十七日の幹部會でその一切を總務に一任することに決しよつて久原幹事長は犬養總裁と相談の上十一月五日頃强硬時局大會を開催經濟時局並に滿蒙問題を中心とする外交問題に關する黨の態度を聲明し引續き東京はじめ各都市で倒閣演說會を開き氣勢を上げることになつた

陸軍の重要機關 熊本に移す

【東京電報】陸軍は特別大演習期間中參謀本部及陸軍省の重要機關を全部熊本に移し時局一切の處理をなすことゝなつた、なほ之等の機關は十一月十日までに全部熊本に移ることゝなつてゐる

新渡戸博士英代表と一騎討
氣持よくやり込む 昨日太平洋會議賑ふ

【上海廿八日發電】本日の太平洋會議は前日に引續き滿洲問題が議論の中心となり自衛權發動に關し英代表は

ピストルを突付けて自衛權の發動けない

と論ずれば新渡戸稻造博士は

貴下は事態發生の原因を知れりや

と鋭く詰寄り英代表を沈默せしめ又直接交渉では一支那代表と金井代表と佐藤氏と胡適の間に火の出るやうな論爭あり未曾有の緊張を示した

滿洲事情聽取

【東京電報】貴族院研究會は二十八日午後二時政務部、調査部總會を開き內田滿鐵總裁を招いて滿洲事變後の經濟事情、滿鐵の施設、滿蒙問題に對する新對策及び滿洲政權の歸趨等につき詳細なる說明を聽取した

陸海軍合同大將會議

【東京電報】毎年春秋二回開催される陸海軍合同大將會議は廿八日午後六時海相官邸において開催し滿洲事變その他紛糾問題につき懇談した

黨出身閣僚會議 豫算編成懇談

【東京電報】明年度豫算編成に關する節約繰延に對し町田農相は本日午前井上藏相を訪ひ懇談を遂げたが藏相は三十一日黨出身閣僚會議を開き明年度豫算編成に關し閣僚の諒解を求むる意向を洩した

政治的手段で行整の大綱は定る
茲數日中には豫算案も完成 東上を前に宇垣總督語る

今朝東上の宇垣總督は二十八日午後四時記者團と會見、『別にお話することもないが明日東上するので諸君の顏を見て行かうと思つてね……』と上機嫌で次の如く語る

私は上京して成るべく早く要務を片附け來月十二日から熊本縣下で擧行される陸軍大演習を陪觀して行けば二十日前に歸つて來るが若し用件が長引けば熊本から再び東京に引返して話をつけねばならないから、この場合は歸鮮は月末頃に延びるものと思つてゐる

××

來年度豫算についてはけふ(二十八日)午前中に財務局長から說明を聽き又私からも意見のあるところを言つて置いたが今日迄にはまだはつきり決まらず若干未決の問題もある。しかして豫算原案が出來上るのは何れにしても茲數日中のことであらう來月の十日頃には財務局長が携帶東上する運びに至るものと思ふ

××

北鮮開拓は大規模なことはとても困難であるが自作農創定と共に大端緒につくものと想像して貰つて差支ない。

××

行政整理案は多少行惱みの感があり未だ決定してゐない、或は中央では私の上京を待つてゐるかもしれぬ、本府の整理案中には官制に關係があるものも隨分あるから朝鮮だけ先にやる譯にも行くまいが原案はすでに論議し盡されてゐるので今後は總督と拓務大臣との話合ひ、即ち諸君のいはゆる『政治的解決』によつて大綱は解決されるものと思ふ。

××

在滿朝鮮人問題も無論こんどの東上用件中の重なものだが、在滿同胞の救濟については、目下のところ差し當りの救濟をやつてゐるに過ぎないので、今後における根本的救濟方法について更めて中央政府と色々打合せをして善處せねばならないと考へてゐる

日本の勞働運動は政治に關心を持ちすぎた
英政府黨の成功は當然 昨夜入城したフ氏語る

日本海員組合の招聘により約一月前から來朝內地各地を視察中であつた英國交通聯盟代表エド・フインメン氏は日本海員組合幹部米窪滿亮氏とともに上海行の途次廿八日午後七時京城着列車で入城、朝鮮ホテルに投宿したが往訪の記者に對し左の如く語つた

日本における勞働運動が豫想の如く發展しないのは、よき指導者が少ないといふ點である、更に又政治的關心をあまりに持ちすぎるからで由來勞働運動と政治運動は一致するものでない、この點を深く留意せねば日本における該運動の興隆なる發展はのぞまれない

×

今回の英國總選擧の結果勞働黨が意外な不成績で同黨の領袖ヘンダーソン氏以下前大臣が揃つて落選したのは實に驚きにたへない。これは世界的な傾向で、擧國一致といふ政府黨の宣傳が巧みに成功したものでこの選擧には選擧民の意思が眞實反映されてゐないと信ずる、第二は今回の選擧はあまり不意打であつた、政府黨ではすでに以前よりこのことあるを知り、各地でそれ〴〵準備をなしてゐたが野黨にはこの準備は全くの不意打ちで政府側はこの虛に乘じて大勝を博したものであらう、第三はマクドナルドのいふ所謂、經濟國難來るの大向ふを唸らすスローガン階級意識の乏しい選擧民に共鳴されたことである、更に又選擧費用が少なかつたことが勞働黨慘敗に終らしめたのだらう

×

しからば今後英國の勞働黨はどこへ行くかである、今日まで彼等はあまりに議會を利用しすぎた、しかして政治運動と合致せざる眞理はこゝに顯著な事實となつて今回の慘敗にあらはれた譯で今後彼等は之により大いに反省し今後は政治的行動を控へ經濟的運動に邁進することだらう

(寫眞はエド・フインメン氏)

軍備一ヶ年休日案
けふ澤田事務局長を通じて 我政府の受諾回答

【東京電報】帝國政府は軍備一ヶ年休日案に關し廿八日澤田事務局長を通じて聯盟事務總長ドラモンド氏に對し左の受諾回答を爲した

帝國政府は軍備一ヶ年休日案の趣旨に從ひ右は既定豫算範圍內の軍の編成裝備等の改善又は帝國議會の協讃を經たる計畫遂行上何等支障を來たさざるものなりとの見解の下に且帝國の隣邦特に非聯盟國も亦同樣本義務を受諾するを條件として帝國政府は一九三一年十一月一日より向ふ一年間軍備休日案を受諾す

保守黨斷然捷つ
保守黨二二二―勞働黨二三 英國の總選擧(廿八日午後四時半現在)

【ロンドン廿八日發電】英國總選擧の結果は即日開票の分三百十八ヶ所は今曉四時半に至り決定的に判明したこれによると保守黨及び自由黨ならびにマクドナルト一派の政府與黨は二百六十三を獲得したに對し在野黨たる勞働黨は二十三名無所屬一名で壓倒的勝利を占めた與黨中保守黨は二百二十二を占め絕對過半數三百八を得ることは確實となつたに反し勞働黨ははじまつて以來の大慘敗である

第一日の最終結果は左の通りである

保守黨　二二二(一〇一增)　國民勞働黨　四(全部增)　自由黨　三七(一一增)　內國民自由黨　一四　勞働黨　二三(一一五減)　無所屬　一(五減)

兄弟當選 保險相と海相

【ロンドン二十八日發電】保守黨の重鎭保險相ネヴイル、チエムバーレン氏は二萬七千九十二票の多數で當選したが同氏の令兄海相たるオースチン、チエンバーレン氏も亦當選した殊に今回の選擧地で注目に價するのはロンドンの貧民

現閣僚當選した 全部で七名

【ロンドン二十八日發電】只今迄に當選の確定せる現協力內閣々員は左の通りである

樞府議長　ボールドウイン(保守黨)
內相　サミユエル(自由黨)
保險相　チエムバーレン(保守黨)
以下閣外大臣
海相　チエムバーレン(保守黨)
自治殖民地相　トーマス(國民自由黨)
勞働相　リンリスター(保守黨)
文相　ホア(保守黨)

ブ選擧區決戰

【ロンドン廿八日發電】ブラックプール選擧區ではロイドヂヨージ黨(獨立自由黨)と保守黨との爭ひであつたが開票の結果左の如く保守黨の勝利に歸した

エルスキン・ボルス氏(保)　五三、〇一〇(當選)
アーサー・エドガー・ウオーラス氏(獨自)　一九、五二四(落選)

勞働黨大慘敗

【ロンドン二十八日發電】現在迄の開票結果リバプール定員十一名中保守黨十名勞働黨の牙城バーミンガムの十二選擧區、マンチエスターの十選擧區は悉く保守黨の勝利となり勞働黨は豫期以上の大敗北をしたモリー區では勞働黨の重鎭ベンターナー氏は保守黨のウイルス氏に慘敗プレストン區の定員二名全部保守黨に奪取され勞働黨の金城湯池たるフオード區では勞働黨多年の優勢區は開票毎に慘敗を報ぜられてゐる、運輸組合の長老セイストン氏も落選した

新黨首領落選

【ロンドン二十八日發電】勞働黨は鑛業勞働者の多い北イングランドの鑛業地方選擧區でも慘憺たる敗北に歸し政府支持派の得票數が目覺ましい增大振りを示してゐる勞働黨前閣僚は枕を並べて落選し目も當てられない慘敗ぶりで前閣員中只今までに辛うじて當選したのは勞働黨でも再任期にある鑛業相ジヨーヂ・ランズバリー氏のみだこの他前陸軍次長クリップス氏も當選したが新黨の首領モズレー氏もストー區の選擧で三巴鼎立戰に慘敗した

マック氏當選確實 共產黨は慘敗

【東京廿八日發電】ロンドン廿八日午前三時(日本時間同日正午)の形勢は依然政府黨に有利で勞働黨の當選數は計五十名內外と豫想され自由、國民兩黨などの合計數に匹敵し得るかどうかと言ふ程度だらうと豫想されてゐる、なほ前勞働黨內閣の閣僚は前工業相ジエームス・ランズベリー氏一人が當選したのみである

女鬪士ウ孃破る

【ロンドン二十八日發電】勞働黨の婦人鬪士としてボンドフイールド女史に次ぐ盛名をもつてゐるエレン、ウイルキンス孃も前回の敵ヤング(自由)に敗れた

各黨得票內譯

【ロンドン廿八日發電】廿八日午前二時までの得票內譯は左の如し

與黨　四、九九二、五四三票
保守黨　四、二二四、五〇三票
國民自由黨　七二五、一三九票
自由黨　四一、四一四票
政府派無所屬　七八、二四五票
國民勞働黨　二三、二四二票
野黨勞働黨　二、四六二、五七二票

行財整審議會 官制改正決定

【東京電報】二十八日の閣議は午後二時より首相官邸に開催若槻首相以下出席井上藏相より米佛會商の經過を述べ

この結果米の資金流出が止むといふ譯には行くまいが相當好結果をもたらすであらう

と報告し次いで國際聯盟ならびに對支方策につき意見を交換した結果十一月十六日に再開の理事會の成行は極めて重視すべきもので時局の推移には愼重に注意する要ありといふに意見一致し更に井上藏相は財政整理案附議のため近く擧行の財政整理審議會官制改正の必要を述べ勅令案を決定最後に安保海相より南支方面の狀況報告あつて後午後四時半散會した

英外交審議會招集

【ロンドン廿七日發電】擧國一致內閣は廿七日行はれる選擧結果如何にかゝはらず廿九日閣議を開き外交問題を審議する議會の招集は十一月三日で十一月十日開院式を擧行の豫定である

栗原大尉 他の二兵卒と遂に散る

【奉天廿八日發電】腹部に貫通銃創を受け生命危篤のまゝ四平街滿鐵病院に送られた栗原大尉(栃木縣出身)は午後二時死去したなほ戰死した二兵卒の氏名左の如し

步兵第二十九聯隊第二大隊一等卒(福島縣出身)遠藤昇
同(福島縣同)菅谷正作

時局大會滿洲派遣員 廿九日歸城

全鮮時局大會から滿洲に派遣された成松綠、藤村忠助の兩委員から同大會宛の入電によれば、去る廿五日撫順へ行き軍隊、他方事務所朝鮮人民會を訪問し、廿六日は奉天において總領事、民會を訪問、商埠地を出發鐵嶺、營口を經て大連に出で、廿九日旅客機にて京城歸着の豫定であると

太平漫語

各省の役人が要求手剛く明年度の豫算編成捗りかね、藏相いよ〳〵各相を個別訪問といふが▲いくら各省が手剛くとも、結局袖の振りやうのない藏相が强からう十三對一で國際聯盟理事會がベソを掻いたごとく、十相對一相の勝負は一相の勝ちにきまつてゐる▲金づく勘定づくの問題に今更『政治的解決』も少々おかしい。手品や奇術のやうに無い金が飛出したら御慰みだ▲こういふ場合の解決は卒直簡明に限る、長談議で股をつぶすの愚を演じないことのほうが金だ▲『政治的』である宇垣總督が初東上するが『政治的』東上と見るのは酷目も甚だしい。朝鮮の總督の『事務的』東上だ▲無論、總督の『東上事務』を最も簡明に處理するものは總督の『政治的』腕である。この『政治的』腕に期待する意味での『政治的東上』と見るのなら强ち誤謬ではない▲中央政界の一角には總督を朝鮮から足かせ手かせに引去らうといふ魂膽なしとは保證し難い。このところ『朝鮮』を專念默想しつゝある總督に、そしてまた朝鮮のために東上する總督に徒らな雜音を耳に入れることは、朝鮮から嚴重に中央へ抗議する▲尤も、雜多音け雜音にして雜音のみ、聞く方で耳手にしないだらうからこれが安心だたゞ朝鮮のための貴重な『東上時間』を雜音に妨害せられたくないといふのだ▲これは朝鮮にあつての總督に對して一層必要だ。總督をあまり雜務雜音多忙にしないことだ。殊に朝鮮は今少し總督に頭と體の休養を與へる必要がある▲人間をあまり不必要な用事に酷使すると、必要な用事を必要時だけ充て得ないおそれがある。或程度まではこれに堪へられるだらうが、堪へられるといふことはたゞ堪へられるといふだけで必要量を完全に處理し得るとではない▲總督を總督事務以外に徒らに多忙に惱ますとは、總督のためといふよりも朝鮮のためにならない――

會

神社總立運動　修養團朝鮮聯合本部では來る十一月一日午前六時半から朝鮮神宮前で國民總立運動を行ふ

レコード試聽會　來る十月二十九日午後七時から青年會にてビクターレコード十一月新譜試聽會を催す

人

◇美座流石氏(平南內務部長)十一月中旬歸朝の豫定

◇伊藤泰吉氏(本府事務官)廿七日夜行で間島咸南北地方へ出張

ケエンデイ 特價提供 說明書進呈 家庭用カスランプ
大阪市西區サツマ堀 近藤瓦斯ランプ製造所 電話新町一五一二番

自轉車 東京號 昭和號 特賣 拾六圓
東京市日本橋區江戸橋二ノ六 自轉車問屋 日英商店

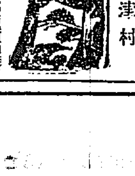

タンスは津村
京城本町四丁目(郵便所西隣) 津村タンス店 電本二六七〇番

ニレット 東洋製菓のビスケット シンアロルート

京城府南大門通五丁目停留所前 山道內科小兒科醫院 電話本局貳參貳番

大阪優良品商店會

各種作業服 勞働ズボン 製造卸 大阪谷三 辻豊商店

冬物羅紗洋服 製品品揃 卸店に限り商報及生地見本發呈す 大阪市谷町一 石尾仁本店

丹頂印メリヤス サウンド印靴下 發賣元 大阪市東區南久寶寺町四丁目 株式會社 信保商店 見本陳列 相場表進呈

ショール・首卷卸 蝶印洋傘問屋 大阪市東區北久太郎町四丁目心齋橋筋 橫田商店

毛布カテン問屋 大阪市東區南久寶寺町五丁目八番地 合名會社 宮川卯三郎商店 振替口座大阪五七〇五六番

各種印材附屬品 事務用文具萬年筆 大阪市南區安堂寺橋通三 合名會社 森敬商店 型錄送呈
圖章 文具

靴專門製造卸 山下芳松商店 大阪市東區久太郎町四

社説　電力統制答申に期待す　府營問題への羅針盤

輓近電氣事業の著しい發達に伴ひ電氣の用途は益々擴大され、就中動力としての電氣は一國產業の上に重大なる役割をつとめ、また電燈はいふまでもなく生活必需品であり、その他樣々の形や關係において、電氣はすでに我々の生活內容に深く織り込まれてゐるのである。故に先づ第一に電氣料金の適正を維持しつゝ漸次これが低廉を圖ることは產業政策及び社會政策上極めて緊要である。監督當局に於ても料金の低廉を期することに最も重きを置き、各種料金の査定に當つては、產業政策及び電氣普及の見地から考慮するのみならず、世運の進展、經濟事情の變遷に留意し、常に社會公衆の要求を滿たすことを念頭に置いてゐることはまことに感謝に堪えぬ。と同時に、近時事業者も料金の低廉を事業經營上の一個の目標として、自發的に料金の低減に努むるに至つたことは實に喜ぶべき傾向である。その折柄、朝鮮電氣事業調査會に於て發電及び送電網計畫に對する諮問に答申をなし、更に電力統制の目的を達せんがため發電送電並に配電事業に適當なる企業形態を答申したことは、朝鮮電氣事業界のみならず、社會文化の向上、一般產業の發達に對して最も大なる貢獻をなすものとして、我々は最大の喜びを感じ、調査委員諸氏の勞を多とするものである。

◇

等しく電力統制といふも、內地に於ては電氣事業の發達が殆んど爛熟の域に達し、その設備が錯雜を極め、發電統一を刻下の急務としてゐるもので、電力統制の意義も事業合理化といふべきにある。しかし朝鮮における電力統制はその實現を將來に俟つところの、內地の消極的に反して積極的のものである。而してその眼目とするところは要するに、料金の低減を期するにあつて、低減策としては設備の統制に置かねばならぬ。即ち電氣事業は資本の大部分を發電所、變電所、送電線路等の各種の事業設備に固定せしむるもので、設備の重複施設を避け、資本の能率を高めることが必要であるからである。斯くの如く電氣事業調査會において決定された答申はまことに適切かつ重要、將來世界へ向つて誇るに足るもので、最近大なる發達を遂げたとはいへ、その規模、組織、普及の程度からみて未だ發達の初期にある電氣事業の保護助長を圖つて、その發達を社會公衆の厚い信賴に副はしめて、その公共的性質に適はしむる指導精神を明かにすると共に、近時京城を初め、咸興、木浦、羅南、淸津、開城等において問題となつてゐる電氣府營化につき、その進むべき途を明示してゐることに我々はもつとも留意せねばならぬ。即ち『電力統制の目的を達するためには配電事業の企業形態をも定むるの要ありと認めらるゝところ、配電事業は漸次之を地方的に統一して全鮮を數個の區域に分割し、之を民營に依らしむるを適當と認む』と答申したことである。

◇

これは發電及び送電事業の企業形態に關聯して、配電事業にあつても需要の分布及び送電系統から見て最も經濟的なる配電區域を定め、その區域內において現に分立してゐる配電事業を漸次統一し、經濟的配電網を構成せしめる必要があるから、これを地方的に統一して全鮮を數個の區域に分ち、これを民營に依らしむるが適當であるといふのである。勿論右は原則であつて、府營がことごとく不適當であると斷定を下されたわけではない。その地方的の經濟事情、府政の關係、電氣事業の經營狀態、買收價格の多寡、起債の關係その他各種の事情等から、府營必ずしも不利とはいへない。當局といへども答申に束縛されて、有利なる府營をも不可となすとの絶對にないことはいふまでもない。しかし單なる局部的利害を超越して、電力統制の大局から愼重に許否を決定するものである以上、府營に最が適つたとて必ずしも許可されるとは限らぬ。故に電氣府營問題を愼重研究せずして輕率に論理的飛躍であるとなし、同時に何等の計數的調査も行はずして實際上に於てもまた必然的傾向であるとして、馬車馬的に府營實現に盲進する府に對しては特に愼重考慮を望まざるを得ない。府民の利益を目標としてゐることには感謝の意を表するが、電氣府營については、あらゆる方面から各部に府營の利益のみに眩惑されるとなく、府營と民營との利害得失を比較檢討し各府百年の大計を過まらぬやう周到なる用意を望むものである。

ドン栗造林　豫想以上好成績
京畿道の計畫大當り　計畫を樹直すほどの大盛況

京畿道山林課が新しい試みとして今春實行したドン栗の直播造林は豫想以上に成績良好で將來成林について驚嘆されてゐるが、全鮮各道でもこの良成績にドン栗林の實施計畫をたて京畿道へ續々と種子の大量注文と殺到購入斡旋の申込が殺到し、明春更に倍加して一千七百町歩に三百五十石の種子を播きつけようと目論み山林課の計畫を樹直すほどの盛況である、このドン栗造林によつて全鮮森林山野の荒廢地はだん〳〵なくなり地方的には燃料問題も緩和され優良造林上に一大劃期を來すものと期待されてゐる

小學校教科書　明年度改訂
色刷斷行＝假名遣問題等が難關か

【東京電】文部省では小學國語讀本並に小學修身書の改訂を企畫し來年度新學期に間に合ふやうにと目下大馬力で準備を急いでゐるがその編纂方針は

一、國語讀本に關しては新讀本は一種類とする事、分量は低學年において五六割、高學年において一二割增加のこと、教材は修身、地理、歷史、理科等各方面に亘り且つ時勢に適切なもの、材料の選定、並に記述は兒童本位で趣味を多くし、用字假名遣何れにも偏せぬ事、卷一より卷四までの挿繪に彩色すること、諸方面に關して文學を附加すること

二、修身書は教材は兒童の生活經驗に即し兒童の心情に觸るゝもの、第一、二の挿繪に彩色のことと、訓話要領を教授要領と改稱の事

に方針は決定してゐるが、國語讀本は當局は假名遣ひの問題が解決しなければなかなか準備も捗らず、內容には大改革を加へる積りであるが具體的には未だ何時出來たいか、色彩の方は斷行するが現行教科書にあるやうな挿繪に彩色を施したもので、子供の讀物の挿繪のやうにアクドイ色を避けて高尚なものにする方針であると

滿浦鎭線工事　明春開通の豫定
价川まで延長しやう

鐵道十二年計畫による目下工事中の滿浦鎭線順川泉洞間三十キロは結氷期までに土工工事を終り明年解氷と同時に線路敷設驛舍建築等に取かゝり來年十月開通の豫定であるが、本線は泉洞より僅か七キロの地點にある价川まで延長することによつてその經濟的價値は一層重大化するので、この際一氣に价川迄延長すべしとの意見が同地方に行はれ平壤工務事務所でも大體延長說を支持し目下鐵道局と折衝中である、然して延長と決定すれば明春早々工事に着手し現工事區間開通と同時に開通を見ることゝなるべく大體延長に決定する模樣である

府內無盡の給付契約
三千五百萬圓　稱德躍進す

京城府內の共濟、稱德、興業、共立の四無盡會社における九月末現在の無盡契約高は組數二百七十四組、口數一萬八千三百四十三口、給付金契約高三千五百四十九萬一千圓に達したが業績において異常の進展ぶりを示したものは稱德無盡で從來上位にあつた共濟無盡の契約高より十四萬圓の契約高を凌駕するに至つたことは注目を惹いてゐる、各社の契約高左の如し（單位千圓）

	組數	口數	給付金契約高
共濟	一〇四	六、〇〇八	一三、二九九
稱德	八一	六、七四四	一三、四〇三
興業	四四	二、六六八	五、一三一
共立	四五	二、九六五	三、六五四

菊花大會

全鮮酒類品評會の餘興として、同協贊事主催の下に、品評會々期中陳列場（物產陳列館）で、釜山狀興會の手により菊花大會を開催し同好者の腕比べを行ひ、一般觀客の賞玩に供する。同大會は、懸崖組と大菊組とに分れ、双方共一等より十等までを選び、協贊會より銀製カップを賞として贈れ、又加地區長及各酒造家より葡萄酒、酒類を多數提供さるゝ筈である。なほ同大會の審査員は審査長松下內務部長、審査員荻原電通支局長、永井地方課長、兩貝產業課長、駒宮殖務課長である出品希望の者は京平町一丁目豐田元藏園まで申し込れたいと（釜山）

雩時郵便所
電信事務開始

平安北道雩時郵便所は從來郵便爲替貯金、保險等の事務のみを取扱つてをつたが同地は鴨綠江沿岸灌漑山の中間に位する市場所在地で交通上の要地であるので今回同郵便所に電信事務及び電話通話事務を開始する事に決定し、近くこれが工事に着手することゝなつた

京城常備消防充實案
意見書提出

京城府內の常備消防充實に關する意見書案は石原憲一氏等四十三議員の署名の下に廿七日井上府尹の手許に提出された、贊成議員絶對多數であるので同意見書案の府會通過は間違ひなく之に對してその權限を有する京畿道當局が如何に處置するかゞ注目されるに至つた

郵便物速達

兩驛の東岸江原道蔚珍竹邊方面宛の郵便物は從來慶尙北道の浦項から自動車便により遞送せられこの間三日間を要してをつたが、遞信局では郵便遞送自動車の連絡及び遞送時刻を改正し遞送日數を二日間に短縮して十一月一日から實施する事となつた、これがため竹邊及びその奧地方面行郵便物は從前に比し一日間以上の速達を見る筈である

電飾されたエムパイヤ・ビルディング

—世界最高のエムパイヤ・ビルディングが完成してその頂上から赤色レンズを通じて四方に放散する光は玉のやうに散つて夜のニューヨークをさん然たらしむる感があるといふ、この頂上の電光は三萬ワット金光力三十五萬燭光である、十月初旬に飛行した上空から見た夜のニューヨーク市に世界一を誇るアメリカ御自慢の光景を御目にかけた寫眞である

日本と滿蒙（下）
佛國一政治家は斯く觀測す—
京城フランス同好會員某

私はこの地方の爲に又この地住民及びことに安堵を求めた移住民の爲に、將又亞細亞赤化防止の爲めに、曾に日本が滿洲に踏み止まることを希ふのみならず、一層その地歩を強固にし日本が滿洲の鐵道網を全部その管理に收むべく、東支鐵道のロシアの部分を支那に代つて買戻すことを容認せられんことを欲するものである。私は十年以前に米國の煽動による列強の支持せる各種の獨斷が、聯合國の支持せる各種の日本政策の行動と全くその類を異にせる日本の勇敢たる『シベリヤ』進出を阻止せることを遺憾とする日本がこの地方の資源開發について優越なる地位を占めて居る事はいふまでもない、しかも日本が列強の隨道によつて地位を棄てるとしても之によつて利益を受ける者はロシアのみである、ヨウロッパ人は極東を不識なる官僚より誘る事を以て利益と考へて居る果して然らば日本より戰勝の特權を奪ひ去ることは何等の利益をも彼等に齎さぬことゝなる。加之日本のこの優越權は日本が滿洲を征服することなしに得たものである、滿洲においては日本の軍事的占領の事實も保護政治の實施もない、はすでに破壞せられあるが故に日本は海賊根據地すらも有せない、しかして移民施設もないのであるから本來の意味において植民したとはいはれぬ、日本は只鐵道經營の一部を保有しこれを基礎としてその勢力を擴張してゐるに過ぎない、しかしてそれすらも支那の國土開發を補助しその方法を教示するだけである、日本はその他に資本及び技師を提供して滿洲の鐵道施設を助成し優秀なる耕作法を教へ、常に支那人に向つて秩序と規律と道德的又は物質的進步の模範を示して居るのである

◇

以上讀み來れば第三者の地位にある外人の觀察は現下の國內輿論と相一致しつゝあるを知ると共に滿蒙問題に關する日本の立場の妥當性が夙に承認せられあることを識得するのである、佛國はこれを近く日本に對して再確認したるもので、『アングルヴァン』氏の所見は公正なる立場から民國當局に反省を促す好個の資料である

支那時局の登場人物（6）
在東京　一記者

六、張學良

どうやら南京、廣東の妥協はうまく行き相である。かうなると氣がかりでないのは北平の張學良だ、滿洲事變で奉天の根城には歸られず滿蒙には到る所に反學良の旗が立ち、蔣介石は無力の學良をこの上相手にはすまいし、南京廣東妥協後の新政府が彼を再び東四省代表に任じてくれるか、どうかは極めて疑はしい、然かも學良の手もと有金は現在の手兵十二萬を養ふに足りない、二ケ月を養ふに足りない、このまゝで行けば學良は凋落するのみだしかも唯一の相談相手の張作相もどうやら彼に見切りをつけはじめた樣だ。俺はどうなる學良はそう歎いて居よう、自業自得とは言へ寢ても立つてもをられまい、學良の身の上を思ひ廻せば一面憐憫の情を禁ずることも出來ない。

×

學良は今年三十一歲の青年である米國流の教育を受けた爲め、標準見に見られてゐる。張作霖の子として滿洲の主たるべく些か貫祿の足りなかつたのは事實である、父作霖も彼に貫目を附ける爲め種々の仕事をやらせ、殊に兵職だけは彼の手から離さないやうにさせた從つて主に軍人として暮して來たので政治方面の勢力は缺くる所があつた、そこを狙つたのが楊宇霆だつたが、學良は張作相と肚を合せてこれを屠つてしまつた。そして蔣介石と握手して滿洲の外交、交通、財政の權を中央政府に移管し自分は國民政府副司令に任ぜられて大いに氣をよくしてゐた。そして滿洲の抑へとして奉天軍閥の余勢を保ち盛に滿洲における日本の勢力の驅逐に努めて來た、南京廣東の妥協問題が起つた當初は彼がキャスチングボートを握るものとして蔣介石などから頻りに媚びられてゐたが、滿洲事變當時奉天を留守にしてゐたのが彼にとつては一期の不覺で今更奉天には歸れず、錦州臨時政府の計畫もうまく行かず、今は進退共に谷つた形である南京廣東の妥協が成れば明日の支那における學良の存在は頗る影の薄いものとなる、もし新政府が彼に代つて滿蒙に新たな主たるべきものを任命したならば如何に學良とつて前途は寒心に堪えまい。

七、その他大勢

學良の失脚から北支滿蒙の動搖の隙を狙つて乘出さうとしてゐる有象無象の數は五指に餘る、沒落したとはいへ山西省に蟠居する閻錫山、クリスチャンゼネラルの信望いまだ潛在的ながらも全く失はれてゐない馮玉祥—その二派にも中央政府の成行き一つでは親日を唱へるにしろ反日を唱へるにしろ、蹶起して昔日の勢力を回復せんと計畫するであらうとは想像に難くない。石友三、韓復榘の徒も又もう一勝負打ちたがつてゐる。

學良に代つて滿蒙の主たるべく獨立を計畫した袁金鎧、闞朝璽、張景惠、熙洽等は元來大した軍力も有たぬことゝて最近は氣息奄々の形にある。

その間に進出を企てゝゐるのが宣統帝復辟派と張作相その人である。張作相の聲もチラホラ聞えてゐる。

滿洲の新政府の問題については目下の所誰にも見透しがつかないといふのが本當の所であらう。

かうした北方軍閥とは全然趣きを異にして支那の脅威たらんとしつゝあるものに共產軍派の朱德、毛澤東、賀龍等がある。共產軍は現在統一された勢力ではなく主として湖南、江西、福建等の省境地方に散在せるものであるがその基本的兵力は廿萬といはれ萬一金と武器を以て起つならば立所にその兵力を倍加し得るといはれてゐる殊に恐るべきは現在の武漢三鎭地方の洪水がひいた後における共產軍の宣傳運動で、十數萬の窮民が赤匪と化した時、それは中央政府の手には如何ともすべからざる暴狀を惹起するのではないかと憂慮されてゐる、その時期は十一月下旬とみられてゐる。

×

たは微力ながら蔣北鎭等の支那中心主義的の大陸同志會てふ潛行運動もある。

×　×

支那は『亂れた』亂れた支那が誰の手によつて收拾されるか、府部、汪の提携、學良の行方、共產軍の進出等支那の現實を凝視すればする程新文同民の支那四億の人々のために轉々憂慮に堪へないものがある。蓋しそれ等登場人物を支配するものは單なる私慾黨派心に過ぎないからである（終り）

群山取引所
設立準備進捗

二十七日午後四時より群山穀物商組合樓上において同組合の役員會を開催し取引所設立に關する協議を爲したがその內容を仄聞するに取引員に申込者は現組合外といへども差支なく出來得る限り多數の申し込を歡迎するといふことである希望者は月末までに申し込書を提出せしめ創立委員として設立申請書に署名せしむる由（群山）

米倉收容能力
九十三萬餘石

米穀倉庫の九月末現在、社有倉庫は一萬一千百六十三坪で目下建設中の鎭南浦（三百坪）仁川（七百五十六坪）群山（百七十坪）を合すると一萬二千三百八十一坪、收容能力は一坪平均四十石として五十九萬五千五百二十石に及び、內地同樣一坪に六十四石の割合で收容すれば七十九萬二千七百卅二石を入庫することが出來る。然し右社有倉庫のみでは未だ充分需用を滿足せしめるといふ譯にも行かないので、前年借入した倉庫二千百六十六坪を臨時借入れることになつてゐるので、現在確定せる本年運用の出來る倉庫は一萬四千六百五十四坪、收容能力は一坪四十石とみて五十八萬六千六百八十石、一坪六十四石とみて九十三萬七千八百五十六石である。これを農倉の收容能○○（一坪四十石）二十七萬九千五百二十石と合せると、本年度の朝米移出統制最大能力は百二十一萬七千三百七十六石で、本年產鮮米の移出見込約七百萬石の一割七分に當つてゐる

糺共同販賣
安城龍仁等で

京畿道農會の應援により計畫中の糺共同販賣は安城郡農會は十月二十九日第一回を開始し、龍仁郡農會においては三十日郡廳所在地なる金良場で同樣第一回を開始し利川郡農會は十一月四日西山驛で第一回七百五十九石を開始することになりそれ〴〵京仁および群山地方の當業者に通知を發した

朝運兩支店の紛糾未解決

朝運仁川支店の增井次郞、天安支店田村次郞の兩氏排斥に絡る紛糾は依然未解決のまゝ推移してゐるが天安には高橋營業課長、仁川には重役が何れも近く出向最後的調停を試みることゝなつた。しかして朝運本社としては既定方針に基き兩氏の轉動に就いては兩氏擁護の荷主側の諒解を求めんとするにあるが、荷主側は依然强硬態度を以て臨んでゐるので兩氏轉勤が果して實現するか疑問視されてゐる

大株短期引跡

◇株式◇

大新　五十七圓丁（十錢安）
新　六十二圓二（十錢高）
日産　十七圓七（不變）
鐘紡　百三圓六（不變）

◇期米◇

各地期米後場止

下關一八六〇▲桑十一番—十二番—▲名古屋一九・五▲金澤一七四—▲熊本一六七〇
大阪最終相場十一錢（一錢安）

取引停止　▲遞物委託　東京　大阪　東京商品　米穀取引所

京城手形交換高（廿八日）
枚數　三、〇七四枚
金額　一、三三九、六六四圓

皮膚泌尿花柳病
醫學博士　渡邊晉
京城黃金町入口　日本生命四階
診察　十二時半マデ及ビ夕刻

高級の事務服
男子用（洋服用、和服用）詰襟、背廣共
黑綾木綿…五…八
黑綾朱子地…二、四…
事務用腕カバー朱子…四
婦人用（最新形）
御毛共綿セール…四…八
黑綾木綿朱子地…九…
ナフトール新形…八
色朱子…
府內　御報持參　地方代引
高野製作所被服部
京城府長谷川町一〇三
電話本九一・一二二六
振替京城四六〇番

安くて丈夫な
本町二
パイロット萬年筆店
電本三一八六

オキシフル
口腔咽喉諸病時の含嗽に
不時の負傷の應急手當に
齒牙の美白と保健に
粗惡類似品あり御注意を乞ふ
包裝　120瓦入　450瓦入　1000瓦入
三共の藥品
東京・室町　三共株式會社　大阪・臺北・新京

クラブ美身クリームの大懸賞募集
日ヤケ止め
アレ止めに
一番よくきく

懸賞新題
＝クラブ・メイロ＝

【第一課題】下圖の如く三十六の假名文字で四つの正方形が重なつてゐます。

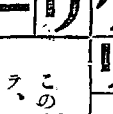

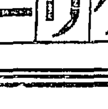

この文字をタテ、ヨコ自由に讀み合せて行きますと、日ヤケ止めアレ止めに一番よくきく國產美身料の名が幾組か出來ます。その名と幾組出來るかをお知らせ下さい。

【第二課題】クラブ・メイロの中に四名の寫眞が入つてゐますがいづれもクラブ化粧品愛用のスターです。この中の一名以上その名を書いて下さい。（入江〇〇　高津〇〇　桂〇〇　川崎〇〇）

應募規定

答案用紙　クラブ美身クリーム（クラブ洗白クリーム、クラブコールドクリーム等の箱中にある能書に左の順序で御記入願ひます。（又は官製葉書でもよろしい）

答案の書き方
1	第一課題の解答（日ヤケ止めアレ止めに一番よくきく美身料の名とその數）クラブ美身クリーム　〇組
2	第二課題の解答（クラブ化粧品愛用のスターの名一名以上）〇〇〇〇 〇 〇〇 〇〇〇〇 〇〇〇〇
3	クラブ美身クリームをお買求めの店名と住所　あなたの御住所と御姓名

答案の送り先　一人で何枚應募せられても構ひません。なるべく御近所のクラブ化粧品販賣店へお屆け下さい。又は開き封にして（百十九まで二錢）左記宛御郵送下さつても差支へありません。
大阪市浪速區水崎町　中山太陽堂クリーム懸賞係宛

御注意　右の規定は必ずお守り下さい。規定以外の應答や文字不明瞭の場合は無効となります。

締切　昭和七年二月末日限
發表　昭和七年三月末日
抽籤方法　新聞社、通信社、販賣店業者御立會の上、嚴正公平な抽籤により當選者を決定致します。

素晴しい大賞品
賞品總額　四千二百四十餘圓
當選人員　三萬五千餘名

一等	クラブ特選金時計又は上等鏡臺 並に副賞クラブ化粧品詰合函 壹組宛	拾名
二等	大家揮毫畫入羽二重肩裏地 並に副賞クラブ化粧品詰合函 壹組宛	貳拾名
三等	拾圓勸業債券 壹枚宛	貳拾名
四等	御婦人用上等洋傘 壹本宛	五拾名
五等	新式特製十四金ペン プラトン萬年筆 壹本宛	壹百名
六等	クラブ化粧品詰合函 壹函宛	貳百名
七等	クラブ煉齒磨チューブ入大 クラブ齒刷子組合せ 壹組宛	六百五拾名
八等	クラブ美身クリーム中瓶 壹瓶宛	貳千名
九等	家庭一品クラブ齒磨大袋 壹袋宛	壹萬名
十等	クラブカテイ洗粉布袋入 壹袋宛	壹萬名
十一等	プラトン鉛筆 參本宛	壹萬貳千名

（但し賞品送料は全部クラブ本店で負擔致します）

◆販賣店並に御店員御優待規定は來月各新聞紙上及び太陽堂月報紙上に發表致します。◆

慶尚南道

全鮮酒類品評會

廿八日から審査開始

第二回全鮮酒類品評會の審査は慶南道會議事堂を會場として二十八日より六日間にわたり斯道の權威をあつめて審査を開始したが審査長および審査員は左の如く發表された（釜山）

▲審査長本府技師澤水武彦▲審査員大藏省技師鹿又親、大藏省釀造試驗所技師小穴富司雄、釜山酒類販賣係田淵龜次郎、京城同荒木嘉造、京畿道技手佐田吉衛、忠北同菊田繁丸、忠南同山田久太郎、全北同木村眞次、全南同山尾俊一、慶北同菅沼當吉、慶南同森山博、同井上勇吉、黃海同梶山茂雄、平南同森省三、平北同興梠武雄、江原同筑石馬次、咸南同大津清吉、咸北同大畑善太郎

鹿又大藏省技師、小穴大藏省釀造試驗所技師は二十七日夕連絡船にて來釜し、以下各道技術官も二十七日中に全部來釜した

出品點數 全鮮酒類品評會出品點數二十七日午前現在は左の如し

▲清酒三二九點▲藥酒六〇五點▲燒酎新式燒酎二六點、麯子燒酎七六點、黑麴燒酎三三點▲再製酒二八點▲麯子二八點▲合計一、五四〇點

褒賞授與式次第 第二回全鮮酒類品評會褒賞授與式は十一月七日午前十一時釜山公會堂で催されるが式次第左の如し

一、開式
二、審査報告
三、褒賞授與式
四、會長式辭
五、總督告辭
六、來賓祝辭並祝電披露
七、受賞者總代答辭
八、閉式

右終了後陳列場撿閲の上閉宴

私設市場存置陳情

釜山北部市街の懸案となつてゐた佐川町遊廓附傍の私設市場存廢問題は宮崎府尹が斷然認可しなかつた爲め紛糾してゐたが廿六日府會議員小原金祥兩氏及び代表數名は府廳に大島府尹を訪問し市場存置のため陳情した（釜山）

見本市中止

釜山商工會議所にて來月初旬より十日間にわたつて實行する計畫であつた第二回巡回見本市は特別列車を仕立て參加商店五十店をもつて大田以南各道の都市十一ヶ所に順次開催する頗る大掛りなものであつたが廿六日午後會議所役員富原研二氏ほか數名の委員が會合して見本市開催に關する打合會を開いて協議した結果總體撿出と參加商店の氣乘り薄および需要先きである農家が依然米價安値のため打擊を蒙つて購買力減退を來たしつゝある等の懸材料ばかりなので本年の巡回見本市は折角だが中止し來年の景氣恢復までまつことになつたので調査研究の聲が高い

ゴルフ場は海雲臺に

片倉組が無償で提供

釜山にゴルフリンクをもうける計畫は渡邊知事が旗振となつて官民を網羅したゴルフアーが着々協議をつゞけてゐたが海雲臺に約六萬三千坪の土地を所有する片倉組へ交渉をすゝめてゐるが數日前森井總務をはじめ歷々が知事官邸へ會合して對策を練つた擧句雲山の本社へて一流名手をもつて自他共にゆるされてゐる澤山富彌太氏が目下內地旅行中なので近く釜山へ歸來するのを待つて本格的に話を纏めることになつた一方片倉組では將來の遊園地として目をつけた海雲臺溫泉の發展にもなるので無償で貸すことになるらしいが話出に上つた土地は六萬三千坪の中に芦田があり水田があり土地の高低にも變化があつて極めて格恰の場所であるから話が實現された暁には釜山のゴルフ熱は急激に活氣を帶びて來るだらうと（釜山）

統營水產校運動會

統營水產學校々友會の陸上運動會は二十五日午前八時校長の開會の辭と共に火蓋を切られたなほ同日は諸官所員各地方生徒の父兄及び當地公職者有志その他の來賓數千名に達し盛會裡に午後五時閉會した（統營）

珍しい寒さ

釜山地方は二十五日夜より俄に氣溫が下降すると共に二十六日拂曉にかけて猛烈な西北風が吹き捲くり最低氣溫は六度八分にて平年氣溫十一度に比すれば四度二分の降下で大正七年の五度一分以來の寒さを呈していよいよ迫つて來た（釜山）

咸鏡南道

警察部の態度極度に硬化

永興郡の襲擊事件に對して 松竹巡査部長の經過は良好

去る廿一日深夜突發した咸南永興郡仁興面農民組合員の面事務所並駐在所襲擊事件に就いてはすでに永興署に九十餘名、高原署に四十餘名の連累者を檢束し一兩日中には首謀者も確實に逮捕さるゝまでに捜査網はちゞめられたが事件發生の傾向に咸南警察部の態度は近來特に強硬化し官の施設に反抗する氣勢を助長し官の威信を失墜する此種の事件に關しては出先警察官の氣分も極度に興奮して居る譯であり或はガラス一枚と命の引替も或はやむを得ぬ結果となるかも知れぬと稱して居る。事件の當夜暴民と誤認されて胸部貫通銃創を受け目下道立咸興醫院に入院加療中の松竹巡査部長は高等課勤務小泉巡査部長の輸血奏功し奇蹟的に順調な經過を示し患部の化膿も中絶した模様で今後重大なる變化を來さゞる限り一命は取止めるらしい模様である（咸興）

明太の氣狂相場

咸南北部沿岸における明太漁業は九月以來少許の漁獲あり乾明太の品薄に幸されて生明太最高百二十圓の氣狂ひ相場まで現出した。現在は主として延繩釣で平均漁獲一隻乃至一駄半、相場は生明太六十圓內外卵・肝七圓、それでも前年に比して頗る高價である（咸興）

水組理事打合

咸南道內各水組の理事打合會は二十六、七兩日間道廳會議室において開催したが打合事項は水利組合費徵收事務取扱手續きに關する件其他一般組合事務取扱に關する件等で出席者は各組合理事或は出納役、各郡（永興、定平）水利組合事務擔當者等十二名である（咸興）

鰮の局面展開策

トマトサージンの鮮產百萬箱計畫

とれ過ぎて困る鰮の局面展開策としてのトマトサージンの鮮產百萬箱計畫は調査の結果いよく有利な條件を備へて來る。即ち現在におけるトマトサージンの生產主國北米の生產年額三百萬箱八百二十四萬弗は近接各國に相當強固な商圈を獲得し侵略困難であるがフランス・ベルギー・印度、マレイ半島その他にはほ無盡の需要あり殊にフランスは米國と關稅の關執あり米國トマトサージンは全部一等品として高額の關稅を課せらるゝに對し日本品は三等品としての輸出可能で關稅が四分の一程度に減額さるゝ結果、頗る有利な取引を爲し得る豫想である（咸興）

本多博士講演

東大教授本多林學博士は咸興府の依賴を受け盤龍山公園設計書の爲め二十四日來咸、松月旅館に滯在中二十七日午後七時から小學校講堂において『文化生花と盤龍山公園』といふ演題で講演をなした（咸興）

怪飛行機の正體 怪しくなる

廿四日午後十一時半頃咸興の上空を怪飛行機通過の噂は時節柄センセーショナルな話題を提供したものであるが當夜の情報を綜合するに飛行機らしき爆音を耳にしたものは二三に止らぬがその正體を確認したものは一人も發見されぬ。一方目下工事中の城川江治水事業のガソリン、カーの爆音は風向の具合で從來屢々飛行機と誤られた例があり咸興水道水源池に新設した五十馬力デーゼルエンヂンに直結したタービンポンプの響きも夜間特に飛行機の爆音に酷似した音響を傳へるので怪飛行機通過の噂も斯した條件から考察すれば當夜一二の者が聞知したこれ等の爆音に時節柄たくましき臆測を加へたものではあるまいかと見られてゐる（咸興）

忠清北道

中鮮運送會社生る

朝鮮總督府鐵道局および朝鮮鐵道株式會社の運賃に關聯して運送の合理化を企圖せんがため忠北線における忠州清州三驛所在運送取扱業者の合同會社設立については屢報の通りであるがその後各關係者は着々凝議の上萬般の準備を遂げ去二十日午後一時から清州において創立總會を開催して同日より丸中、中鮮運送株式會社の名において營業を開始した當日の總會において決議した事項は左の通りである（忠州）

資本金 十五萬圓（全額拂込）
記號 丸中
名稱 中鮮運送株式會社
重役の氏名
取締役社長 宮田榮次郎
專務取締役 市川幸右衛門
常務取締役 吉留直哉
同取締役 中村寅助
同 大和田熙
監査役 松村作二
同 福永敬二郎
相談役 吉田秀次
同 閔寅赫
同 川島由三郎
同 外山喜右衛門
同 福永々太郎

黃海道

沙里院電氣一割値下げ

電球は原價で提供 けふ邑會議で審議

沙里院邑では近く實施せんとする電燈料々金改訂に關し二十九日邑會議を開催審議に付する筈であるが今邑當局の腹案たりと言ふを聞くに料金は現在のものより約一割値下を斷行し以て西鮮電氣の料金並み（動力を除く）とする外電球の如き原價にて提供せんとするものでありいよく斷行の曉は歲入に於て約六千圓の減額となり從つてこれにより生ずる利益金は皆無となる譯であると因に値下後の料金はおよそ左の通りである（沙里院）

一、十燭光器具損料共一圓
一、從量料五圓五十二錢
一、動力八錢、半馬力最低四圓八十錢

商銀信川支店新設

安岳殷栗松禾長淵等の奧地を控へ農產物の一大集散地であり又道內屈指の商工業地である信川郡住民の多年熱望してゐた朝鮮商業銀行信川支店が設置され林頭取、德川殖產役出張の下に十六日から營業を開始し同夜は溫泉ホテルに關係の官民六十余名を招待し盛大な披露宴會が催された同支店長には殖銀安岳支店長の孫弘植氏が兼務し常務は主として鉠瀬山下治三郎氏が擔任することゝなつた因みに營業開始當日の預金總額は五萬八千八百圓口數五二口貸出金額一萬四千四百四圓口數十口で前途大いに有望視されてゐる（沙里院）

沙里院の雪

前日からの寒氣は二十六日朝遂に降雪を見るに至つた、これ沙里院の初雪である（沙里院）

全羅北道

群山府會

群山府にては過般來第三回府會を開催し第二回府會において徵收案子及府條例改正等諸議案につき協議を遂ぐべき筈のところその後種々と事故あり今日まで延引してゐたが二十八日午後一時より府廳樓上第一會議室で開會した當日は傍聽の外に群山府民が緊張なる態度を以て議論の趨勢を監視しつゝあ

贈收賄被告公判

審理頗る愼重を極む

既報＝全州製系會社及び元郡技手等の贈收賄被告公判は二十六日午前十一時開廷し、審理頗る愼重を極め被告人數多きため午後八時半まで及び事實の審理は終つたが辯護士の申請により大坪三汝男、小林七藏、ニコく主人、金永模の五名だけ證人に決定し次回公判は十一月四日に決定した（全州）

署長會議 十一月九日から

全羅北道署長會議は十一月九日、十日、十一日の三日間道會議室に開催される（全州）

武道大會 十一月八日擧行

全羅北道武道大會は十一月八日擧行する事に決定した（全州）

わか葉會演奏會

來る卅一日夜裡里箏曲敎授の名聲家小原鏡子女史の一統から成るわか葉會員主催で裡里座に三曲の演奏會を無料公演することゝなつたが呼物としては箏の渦者頭の手前であり女史の藝風を極めた御手前を公開するさうである（裡里）

群山校の敎授料蒐集

群山公立尋常小學校では今回種々考究、熟慮の結果敎育の具體化、實生活化、作業化、鄉土化、直觀化、社會化を確立すべく全鮮に亘りその實行方法として各地方人口、產業、交通、風土等、汎く廣範圍に亘りそれ等の取扱はれたる國定敎科書の各敎科との關聯を圖ると共にその示敎の具現に資する目的のもとに資材料の蒐集をなすべく商工會議所の援助を得て全國各地商工會議所に對し左の條件を具して資料の出陳を懇願する書狀を發送したが一般も時宜に適した事として一般の注目を惹き如何なる結果を期するかについては頗る期待をかけられてゐる因みに懇願要項は

一、品目 特產品、繪葉書、印刷物の類
二、目的 本校の敎育敎授として永久保存して活用す
三、御願ひの資料及御寄贈のこと
四、送料の件 本校にて負擔いたします
五、期日 十一月十日までに
六、送附先 朝鮮群山公立尋常小學校

（群山）

全州から

◇……白羊寺まで指定付きで二圓六十錢で驛が主催すれば、それに應じて自動車屋が合同で內藏寺探勝を晝食付で二圓で募集をはじめる

◇……牛肉屋が一斤の時は上肉が百目五十五錢であつたのがモ一軒出來たのでスグ三十六錢に暴落値下げ

◇……南原まで片道二圓五十錢だつた自動車賃が鐵道開通の日より半額にも足らぬ一圓十錢といふ大サービス

◇……大サービスと言へばよい様なもの……實は今までの暴利を擧げてゐたと言へるし、腹立てゝいゝものやら、喜んでいゝものやら……然し馬鹿にされてたと思へば腹にもさわる

京畿道

永登浦邑會

永登浦邑では二十九、三十兩日午後七時から邑會を開き左の諸案件を附議する

一、邑會議員及名譽職吏員費用辨償規則設定
二、邑吏員給料規則設定
三、邑吏員旅費規則設定
四、邑傳染病豫防救治從事手當規則設定
五、邑基本財產設置及管理規則設定
六、邑職員退職死亡給與金積立金設置及管理規則設定
七、邑水道擴張費積立金設置及管理規則設定
八、邑市街計畫調査費積立金設置及管理規則設定
九、邑手數料規則設定
十、邑屠畜場使用規則設定
十一、邑墓地使用規則設定
十二、邑火葬場使用規則設定
十三、邑附加稅規則設定
十四、邑戶別稅規則設定
十五、邑道路占用料徵收規則設定
十六、五年度邑歲入出豫算決算の件

江原道

江原道郡守會議

李知事訓示續き

江原道郡守會議における李知事の訓示の續き左の如し（春川）

本道の農業は比年益々改良增殖を加へられ產米の如き近年道外搬出量は逐年增加の趨勢を示すに至つてをりますが併本道耕地面積に比較すればその收量は尚甚だ少いのであります殊に田作に乎りましては總耕地の七割五分を占めてゐるに拘らず主作物たる粟の如き道內需要を滿たすに足らざるの狀況であります是一面道內の人口稀薄にして勞働力の不足するが故に勢ひ農耕法の粗笨に流るゝ結果にも因ると認めらるゝのでありますが夫丈に未だ改良の餘地多きを示すものと言はなければなりません因つて本年度より畑作改良增殖計畫を更に擴充したのであります各位に於ても克く此の趣旨を了とせられ益々農耕法の集約と肥料の增施とを計り畑作の多收穫により道內の食糧充實を期すると共に農家經濟の向上に資せしめられたいのであります

單一農法の危險は既に農民の如實に體驗せる所であり所謂多角形式農法により農家收益の增進を計らしむることは今後最も必要な所でありまして苟もこの不況時にありまして餘剩勞力の活用による副業の生產は決して等閑に附すべき問題でないのであります

各位は地方の實狀と需給の關係を常に考究し適切なる方策を樹てこれが獎勵に努むると共に販路の擴張販賣の斡旋等に付周到なる注意を拂はれたいのであります

副業の大宗たる養蠶に付きましては昨年來非常なる災危期に遭遇致したのでありますけれども幸に各位の指導獎勵宜しきを得て本年度におきましては產繭量に於ては、なら影響を受けなかつたのでありますが繭價の如きは極めて一層この機會において積極的に生產の增加を計り經營を合理的に經濟化せしめ置てこそ始めて將來に大なる利得を得るものであるのでありますから一層力を致すと共に克く品質の改良を計り繭價を高め蠶業の地位に於いて優位を保たしむる様留意されたいのであります

畜產の改良增殖は農業組織上極めて重要な事業でありまして畜力の利用、自給肥料增產の如きその實現を期することは刻下の急であります

らず勞銀を撒布して地方窮民を救助する目的と致しましたものでありまして誠に時宜に適したものであります各位は之が趣旨の徹底に力め地方民をして奮んで事業に赴かしめ勤儉以て自力により窮狀を打開せしめられ度いのであります

租稅制度に付きましては最近營業稅令の改正並附加稅の新設等があつたのでありますが更に進んで一層租稅の體系を整へ負擔の均衡を圖ると共に民力の涵養、產業の振興に資するやう幾多の改正をなすの必要を認むるのでありまして本府においても夫々鋭意調査研究を遂げられつゝあるのでありますから各位においてもこれが正確なる資料の蒐集に充分協力せられんことを望む次第であります

租稅公課の徵收に就きましては財界不況の折柄にも拘らず一面當局の努力によりまして相當良好なる成績を舉げ得ましたことは同慶に堪へざる次第でありますが今後尚一層關係職員をして課稅技術に熟練せしむるの要切なるものがありますから其の指導訓練に付きましては益々意を用ゐられまして公平適實なる賦課と相俟つて徵收成績を向上せしむることに努められんことを切望する次第であります

官紀の振肅に付きましては從來屢々訓示を重ねたる所でありまして各位においても平素細心の注意を拂はれつゝあることゝ思料さるゝのでありますが最近公務員の不正瀆職事件が漸增しつゝある傾向あるは甚だ遺憾とする所であります公務を奉ずる者は公私を區別し情實を斥けて至誠奉公を念とし緊張したる精神を以て職務に全努力を傾注すべきこと當然の責務であります人情の美點を發揮し淸廉を正すことは勿論必要でありますが併しながら苟も地位職權を濫用して不正不當の行爲を敢てするが如きは國家の官吏として最大罪惡でありますから部下職員と共に留意自省し些の遺憾なきを期せられたいのであります

上述の各項は各位においても既に充分留意し或は實行に努めつゝありと信ずるも時節柄是が實行と努力との一層緊要なるものと認め一言申述べたる次第でありますが尚詳細に亘りては別途指示する所がありますから各位においては克く其の意を諒とせられ本道々政進展のため益々貢獻せられんことを希して已まないのであります

江原道知事 李範益

自動車顚覆

二十二日午前十一時三陟自動車會社運轉手金文守は乘員自動車を運轉し府珍に向ふ途中府珍面近くで顚覆、車體破損と共に乘客二名負傷した

送電工事終る

金剛山電氣會社では高城地方に電力を供給すべくかねて送電工事を進めて居たが去る二十日を以て高城郡內の工事を終了しひたすら遞信局よりの檢認を待つてゐると

平安北道

零下十六度八

厚昌地方遂に氣溫降下 積雪二寸に達す

平北厚昌地方は二十六日朝氣溫低く降り零下十六度三分を示し降雪を見積雪約二寸に達した（新義州）

對岸の排日 露骨となる

平北上流對岸の排日は漸次盛んになり寬甸縣敎育局長徐興章は屢々上海から排日ポスター一千五百枚を取り寄せ各學校に貼付せしめたと（新義州）

產業森林會議

平北道各郡產業技手並に森林主事會議は二十六日から三日間道廳會議室で開催されたが第一日は石川知事の訓示あり指示事項は補助造林事業指導に關する件ほか十三件で午後三時頃閉會した（新義州）

面長が公金橫領

公文書を僞造して

平北厚昌郡元耀面長李盛甡（假名）は一昨年ごろ傳染病豫防會を組織してその公文書を僞造し公金八百六十圓を橫領したことを發見し厚昌署の手に捕はれた（新義州）

滿洲

問題の統稅簡便となる

安東支那稅捐局から 廿五日布告を發す

安東兎角六ヶ敷い問題になつてゐた統稅問題について安東支那稅捐局においては二十五日附を以て左記五ヶ條よりなる布告を發したがこれによれば頗る簡便となる譯である（安東縣）

一、滿鐵附屬地に一旦陸揚、汽車卸又は搬入したる總ての貨物に對して統稅賦課をなさず
二、安東統稅局は日本人の輸移入品並に輸移入日本貨物に對して日支關稅協定附屬書第一表第一部に明記せる稅則第五十一號の外國綿絲以外に對しては何れの地においても統稅の徵收をなさず
三、輸移入外國綿糸（稅則第五十一號）と雖も他の支那各港において一旦統稅を納入せる證據あるものは安東において統稅を徵收せず
四、支那國內における生產品にして安東移入の場合他地において一旦統稅を納入せる證據あるものゝけ統稅を徵收せず
五、右各項に揭げたる貨物以外必要なき貨物は輸移入の際統稅局に對し何等の手續きを要求せざるものとす

安東地方委員選擧

立候補者少し

時局のため延期されてゐた安東地方委員の選擧は愈々來月五日實施されることゝなつたが立候補者も時局に鑑みて頗る愼重な態度を持し花々しき運動を避けまた立候補も頗る消極的に行はれてゐるのですでに期日切迫の今日においてすら未だ定員に達せず淋しい狀態にある（安東縣）

平安南道

今年は……チフス患者が多い

未消毒の野菜を生食するので クロールカルキ消毒を獎勵

平安南道當局では本年は例年に比し消化器系傳染病發生が少く良好の狀態であつたが最近腸チフス患者多發の傾向を生じたその原因の一つは目下盛んに收穫されつゝある未消毒蔬菜類の生食によるので市場、旅館、料亭、飲食店はもとより一般家庭にも蔬菜類のクロールカルキ消毒方勵行することゝなつた同方法は左の如くである（平壤）

クロールカルキ（晒粉）消毒液調製法ビール瓶の中へ水を一杯入れこれに『クロールカルキ』（晒粉）を普通大の盃で三杯入れてよく振盪し密栓して置くと黃色の液が出來ますこれが原液であります。野菜物等を消毒しますには此の原液を普通大の『コップ』（約一合入位）の約半分量を大形『バケツ』（約六升入位）一杯の水の中に入れよく混合してこれに野菜を三十分間以上浸して置いてその後で水道か井水で洗ひ流せば完全に消毒が出來ます

參考 クロールカルキ（晒粉）一封度の市價約四十錢位にて一般家庭に於ては年に二封度乃至三封度位にすれば一圓二十錢位にて完全に消毒し得ることゝなります

合財袋

◇……平安北道慈城郡長土面湖上洞朴仁宗（二九）に係る夫殺し事件控訴公判は廿七日平壤覆審法院で藤村裁判長係で開廷されたが藤村裁判長から諭されてこれを取下げ前審判決無期懲役に服した同女は去る六月十八日自分の連子金時元（八）が鷄の見張りを怠つたゝめ鷄が穀物を荒したのを夫金炳龍（三二）から叱責され同女も亦た不注意を叱責されたのを恨み同夜手斧で夫の頭部を毆打卽死せしめたものであるが同女は第一審法廷で自分の前夫を殺害し自分に無理に同棲せしめたもので夫炳龍を殺したのは前夫の仇討であると言つてゐるがこの點は何等認められてゐない

◇……廿七日の午後平壤府將町西鮮飲料會社倉庫から出火し倉庫二棟、住宅一戶を全燒、一戶を半燒せしめた損害は二萬數千圓これが出火原因は煙草吹殼かららしい

米多收穫競作會

一等は四石一斗六升

平安南道農會主催第二回米多收穫競作會審査の結果は出品三十八點中入賞十五點で

一等（賞金百圓）反當收量四石一斗六升一合江東郡江東面趙雲環▲二等同三石八斗三升四合江西郡普林面金炳沙▲三等同三石七斗四升一合同面金京淡▲四等同三石七斗二升三合順川郡大化面姜孝烈▲五等同三石六斗五升九合江西郡咸從面李基叡以下十五等まで夫々入賞に決したが一等反當收量四石一斗六升一合は昨年の一等四石六升に比し一斗一合の增收で前年度における經驗及び當局の指導よろしきを得た結果がこの好成績を擧げ得たものとみられてゐる

忠清南道

傳染病の蔓延

豫防計畫成る

大田邑內の傳染病患者は一月以來腸チフス三十三、猩紅熱九、赤痢三、合計四十五名に達し（他郡より道立大田醫院にて診斷の結果決定の分も含む）たはこの蔓延の狀態にあるを以て大田署では道衞生課長の來田の下に衞生施設を觀察すると共にこれが豫防計畫を樹立し大田邑と協力病菌の撲滅に萬全を期しつゝあるが第一着手として市內各學校にて衞生講話をなして衞生思想の普及に努めたが豫防計畫の內容は極めて詳細に亘り實際ビラとして各戶に配布した（大田）

一、既發患家並に附近の家宅及井戶の消毒的清潔法實施
二、既發患家並に附近の住民を要すと認むる者の保菌檢索（以上廿八日より着手）
三、檢病的戶口調査の實施（廿九日より二日間）
四、市內井戶水の消毒（廿七日實施）
五、藥行商取締
六、腸チフス豫防注射（市內各學校生徒並に兒童及び市民を二回に分ち五千人に對し豫防液到着次第近く豫防注射を行ふ）

江景繁榮會懇談會

江景繁榮會では三十日午後七時から江景警察署演武場において警察機關その他重要問題に關し公職者は勿論官公衙首腦部會合懇談會を開催する（江景）

分區技手打合會

論山郡農會では今や農家の製叺季になつたので江景邑外十三ヶ面の郡駐在の農技手を三十日三十一日の二日間郡廳に召集今年度の叺の販賣方法その他に就き打合會を開催する（江景）

大田市民會

住宅問題考究

大田市民會常議員會は廿七日午後二時より邑事務所に開會道廳移轉に伴ふ住宅問題其他諸案件に就て協議をなした（大田）

米檢と商業優勝

江景秋季軟式野球大會は二十五日午後四時から商業B組對金融聯米檢對西町の優勝戰があつたがB組は商業優勝し米檢對西町は米檢の優勝となり坂田杉田商店よりの二流の優勝旗はそれぞれ授與あり盛況裡に午後六時終了した（江景）

西町（先）	0010110	3
米檢	0102212	8
商業	0102012	6
金融（先）	0101000	2

大田の初氷

大田地方は二十六日夜來氣溫低下し二十七日朝は零下一度八に降り初氷を見た（大田）

全羅南道

松汀里面事務所落成式

松汀面事務所の新築は工費一萬二千六百圓で光州竹內作一氏が落札六月二十日工事着手以來永松技手監督の下に工事中の處これが落成式を二十七日午後二時から行はれた當日は新館樓上に集る官民有志百餘名、張面長の開會の辭中村首席書記の工事報告に次ぎ張面長の式辭あり光州郡守、光州農業學校長、松汀普通學校長、江口普通學校長、松尾養書面長等の祝辭あり。式後祝宴に移り盛況裡に午後五時閉會した

光州郡廳の燒失書類

來月中旬迄には復舊

過般燒失せる光州郡廳は重要書類の大部分を燒失したので極力事務の復舊計畫を樹て徹夜兼行で事務の復舊に努めた結果郡州都の財務稅務帳の謄寫は遺憾なく完成し臨時雇員その他總員で寫し取りつゝある道廳の書類も近く終了するので庶務部は大體において復舊してゐる しかして會計および財務事務における證明書類およびそれの寫しは全燒し當局は殊に苦心したので財務部では過日酒類營業關係の申告書類を十月三十一日に限度提出せしむべく郡各所へ告示したのでこれ等の申告書は大部分出揃つてゐる模様であり遲くも來月中旬には遺憾なく復舊事務の完成を見從前通りになるであらうといはれてゐる（光州）

光州雜俎

◇宇第廿師團長は秋季機動演習統監として羅州と共に廿六日午後九時五十二分光州驛着列車にて入光官民多數の出迎を受けて萬屋旅館に投宿

◇鎭海要港司令官西郷少將は第廿師團演習參觀のため廿六日來光東雲旅館へ投宿

◇工兵隊將校以下四十五名は廿五日午後五時廿六分光州驛着列車にて來光し直ちに潭陽郡長山面に宿營す

◇松田大佐の率ゆる活動寫眞班は二十六日午後七時より光州座において開催先づ松田大佐の軍事講演あつて九時より活動寫眞を映寫した觀衆は文字通り立錐の餘地なき大入で入場者に多大の感動を與へた

咸鏡北道

普通學校に養蠶室を新設

養蠶の實科教育徹底の爲め 來年度豫算に實現？

咸鏡北道における普通學校の職業科教育は、最近數年間に異常の向上を示し、特に土地柄農業教育の徹底し、その施設もまた頗る見るべきものあり、普通農業は勿論養蠶なども仲々行き屆いた施設に成績もまた年々向上し來りて自然その好影響を家庭に及ぼし、これがため一般の養蠶思想の發達にも少からず貢獻しつゝある狀態であり、學校の桑園の如き相當反別を有し地方の模範となつてゐるものも少くないが、道學務課では來年度において、桑園百五十坪以上を有し、しかも其成績優良なるものを基準とし、道內數校に對し相當補助を與へて養蠶室を新設せしめ、益々養蠶實科教育の徹底を期する計畫あり、多分實現すべくかつ從來桑園の品評會の如きも、學校のものも一般と一緒に行つてゐたものを來年度からは、學校だけは切り離してこれを行ひ、成績の良好なものには優勝旗を與へてこれを獎勵するといふ計畫も內々研究されつゝある如くである（羅南）

また／＼漁船を拿捕

露領に漂流して

露國側の鮮人漁船拿捕は屢々繰り返されてゐるが最近においても去る十七日咸興郡新安面明湖洞申水七所有帆船（約四噸）に漁夫五名乘組み鰯漁のため近海鯨島附近に出漁中午後一時頃暴風に襲はれて同所に出漁中のほかの漁船十七隻と共に吹き流され、夜をこめて漂流し、翌十八日早朝すでに露領近海に流されたるを知り、問題の發生を恐れて我が領海に引き返すべく努力中露國監視船に發見されほかの二隻と共に拿捕されポセット方面に拉致されたがその後の消息はまだ判明しない（羅南）

慶尚北道

スマートな姿を現はす

外部の工事を終つた 大邱の公會堂

大邱府の御大典記念事業として昨年來工事中の驛前公會堂は外部の工事全くなり二十六日全部の足場を外しスマートな姿を現はした、內部構造もすでに完成したゞ電氣取りつけその他に二、三の設備がのこつてゐるのみで十一月三日明治節當日には盛大な落成式を行ひ終つて豫定通り一日府民に開放が出來ることになつた

建築樣式は佛國式であるがそれに近來建築界の粹を取り入れ殊に玄關兩側には古燭光三個の照明燈があり玄關兩側には地階から階上までガラスで巧に曲線美を出し建築界の尖端を走つてゐる、又この建物の誇りとするのは防音設備があることで天井周圍を布張りとし一千餘人を入れる大ホールの防音としては完備してゐる

備品は幾備室、女子便所、洗面浴室などは來年度豫算に約二萬圓を投じて完成さすことになつてゐるが兎に角本工事の完成は大邱の玄關口をかざるに相應しく前面の商品陳列所と共に大邱の一偉觀たるを失はない（大邱）

獵友會競獵大會

大邱獵友會では十一月一日から雉子獵解禁となる當日競獵大會を催すことゝなり目下會員を募つてゐる

地方人事

▲松谷朝水副官長 廿七日朝釜山上陸北行
▲森勝次郎氏（朝郵社長）廿六日夜釜山通過京城へ
▲松下慶南內務部長 廿七日夜京城へ
▲朴慶南保安課長 一週間の豫定にて廿七日晉州固城へ
▲立石良雄氏 廿七日朝內地より歸釜
▲馬越恭平氏（朝新社長）廿六日京城より來釜東萊へ
▲藤原吉十郎氏（同首役）同上
▲高橋大邱專賣支局長 新任挨拶のため廿七日來釜各方面歷訪
▲藤倉慶北知事 廿七日忠州初度巡視
▲洪全北知事 廿九日南原、卅日任實を巡視一日歸任の豫定
▲吉良全北學務課長 廿七日京城より歸任
▲松坂松太郎氏（本社咸南支局長）社務打合せのため廿七日出社廿九日歸任
▲佐伯平南警察部長 廿八日平壤出發初巡視のため順川、孟山、德川、寧遠、价川、安州各地へ

評判の 肌色の水白粉

肌色美顔水

▲評判の……白色の水白粉――

白色美顔水

並びなき美しさの水白粉……高價な舶來品に優る水白粉……として定評あり!

純粋無鉛

絶對安全

内務省衛生試験所無鉛證明

色の白くない方 脂肪性の方……年配の方……日焼した方にも適切!

▲新しき美の感覺…

肌色美顔粉白粉

▲定評あり―品質は舶來の高級品以上!その一刷は確かに新しき美の感覺を滿すに足る―

▲荒れ止めに……

美顔クリーム

▲荒れを止め…皮膚を艶美にす…―効果は目の前に―

美顔白粉本舗

株式會社 桃谷順天館

コスモス

吉屋信子

今日から着更へた袷着で娘は縁に立つた。縁の板が、ひと朝毎に足裏に氣持い、冷たさで秋を思はせる。座敷の中から母親はその娘の後姿を見つめて早く海での陽やけがなほつたらと願つてゐる――この夏海邊で娘を見初めた人があつて、もう此の秋ぐち縁談はきまつてゆかうとしてゐるのだつた。

「葉ちやん陽やけは少しなほつたかい?」と母親は聲をかけた――答へもせず娘は庭先のコスモスのたよ／＼とゆらぐ花の群を見てゐる。何を考へてゐるのだらう。

(寫眞は阿蘇山上神社と噴煙)

國立公園地帶を繞りて……(十六)
阿蘇山を中心として(二)
林學士 横山健堂

阿蘇五岳の火山群はかくの如くその長い談裏の南北兩面にわたつて迭たしく印象を與へその風景の壯麗なるのみならず、到るところに散在して阿蘇趣味を謳歌せしむる多くの溫泉が、やはり南北方面においてそのおもむきをことにしてゐるから、阿蘇の大觀をきわめ、阿蘇趣味に徹するには阿蘇山をめぐつてあまねく阿蘇谷、南郷谷を行脚するのが必要である。或は阿蘇山に登つて噴火口を見、阿蘇明神に詣でて火口原開拓の昔をしのび、或は山中の溫泉に、或は溪澗に通める溫泉に、到るところ新趣が人を迎へてゐる。陰谷を尋ね、溪林を尋ね、青芒々たる平原に咆哮の奇峰を眺めつゝおもむろに馬車を驅るもまた壯快禁ず可からざるものがある。珍禽、奇草も少からず、古來の土器にも富んでゐる。

阿蘇の登山は日本の山岳巡りにおける一つの奇觀である。根子岳を除く外の火口岳をみな歩いて、そして一巡して二十の新舊火口を見ることが出來る。阿蘇明神に詣でて坊中に泊まり、早起して中岳に登り、噴火山を見てから湯ノ谷に降つて泊まる。次に山麓を繞ふて垂玉、地獄の兩溫泉を巡遊し白川の溪に臨んだ栃木溫泉に下つて來る。それから一里ほど川下に戸下溫泉がある。そこでは黒川と白川とが合流して、立野の火口瀬から熊本平原に迸り出てゐる。單に噴火口を見るだけならばこれだけであるが、それは阿蘇趣味の一半たるに過ぎない。

火口岳のうちの根子岳は天下の險峻である猫岳とも七面山とも言ふ。その山勢の奇峻なる殆んど比類稀である。ごく薄肉の衝つたやうな山が峨嶺、亂れた鋸齒のごとく天半を刺してゐるのである。外輪山の溶壁を破つて噴起した山で東の側壁は外輪山に續いてゐる。南北兩側に三個の溪谷、南の根子岳北にヤガタガ谷・鍋山谷がある。鍋山谷は尤も奇勝を極はめ山岳家の好奇心を挑發するに十分である。この鍋山谷を辿つて頂上に登つて行く。天半に峙立する鋸齒の大きいのを天狗岩といふ。これ等の並立する鋸齒の頂上はみな一塊の岩石で、極めて尖がつた絶嶺を有する槍ヶ岳よりも遙に狹北である。就中鋸齒の最高峰そのものとも奇なるものである。海拔四千七百尺その絶頂は僅に座蒲團を置くゝらゐに過ぎない。辛うじて兩脚を立つるだけの奇峰の絶頂に立つと阿蘇谷と南郷谷とが脚下に見える。これ等の鋸齒の群峰は石楠の林に包まれてゐる。

阿蘇明神は日本屈指の古祠であり、『火の國』の一ノ宮である。社殿は平安朝時代の宮城の制に模したもので、神々しきこと限りなく櫻門もまた頗る宏壯である。阿蘇明神に附記せねばならぬのは國造明神である、宮地町から北一里半、外輪山に沿ふた古城村の溪澗に沿ひ、奧まつた山腹にある。神域は鬱蒼たる深林であるが、域內に隕場二株の大杉がある。世に珍しき大樹にして綠蔭、陰森として天を摩し、約千年の老木たることが肯かれる。國造神社の附近には上御陵、下御陵と稱する天なる塚穴、及び大小數多の古墳が散在してゐる。なほ溪澗に沿ふて下れば所々に殘缺した古墳及び石器、土器を發見することが出來る。この地方附近は北に外輪山を負ひ溪澗を帶び、南に一杯に陽光を浴び、火山と火口原を一望に收め、眺望もまた壯快である。

噴煙の中岳は盛につてその活火口を見ると、最も壯觀を極むといふ。火口のうちの地底の轟音雷のやうに、ところから火光が稲妻のやうに閃めき、煙が渦卷いて空に舞ひ上がる。若し明月が天空に輝いて居る夜など霄に壯觀の趣を極はめるといふ。(寫眞は阿蘇山上神社と噴煙)

美術界の變遷を語る(一)
廿五周年を迎へた帝展
東京美術學校長 帝國美術院幹事 正木直彦

第一回の文展を我國美術界の誕生の曉とすれば、帝展即ち文展の後身が第十三回展覧會を例年の如く上野に開催する本年はそれから算へて二十五周年にあたるのである。

幾多の難關と紀難を經ながらも帝國美術展覧會としての面目をよく發揚し來つたこの二十五周年に際して、帝展においては畏くも聖上陛下の行幸啓を仰ぎ奉り、猶十一月二日には盛大なる記念祭を擧行して、先覺者や故名家の遺作を會場に陳列しこれを一般に公開する豫定で、目下鋭意その準備を急いでゐる次第である。一方において此の記念祭は、明治維新以來の美術界に一先づ整理を施し、將來の發展に資するところ有らうと思はれる。

私はこゝに右の企ての一助にと聊か過去を顧みさせて頂く。

◇

發展せる江戸末期の美術は明治維新てふ大變動によつて根底から覆へされ西南戰爭前後までは國內騒然として美術なぞ全く等閑に附せられてゐた。然るに西南戰爭を境として大變動の餘波も漸く鎭まり新政府の基礎は兎も角も定まつて明治文化は一新された土壌の上にその萌芽を現はしはじめた。美術もまたこれに應じたのである。即ち國力の回復と充實を計りつゝあつた新政府は、時の內務卿大久保利通等の主唱によつて、明治十年初めて勸業博覧會を開催し大に殖産工業を奬勵して産業振興に努めたが、この時各地の物産と共に種々致數の日本畫が陳列されたのである。これが政府の手による最初の展覧會とも稱すべきものであらうか。例へば新興の感なきを得ない。この勸業博覧會は後に內國勸業博覧會と改稱されて、五年目毎に催され明治二十六年大阪で開かれたのを最初とする。

師弊なる美術展覧會の濫觴と目すべきものは、明治十四年政府が主催した繪畫共進會であつた。當時は寺院が無住のまゝ各處に放置されてゐて、學習院が上野の或る寺院を借り受けて校舍にあてゝゐたといふ信じ難いほどの事實談もある。繪畫共進會の會場も矢張り一寺院で今の日本美術協會は正しくその跡である。

斯くして政府が徐々に美術の獎勵手段を講ずるうち、次第に民間よりも美術復興の要望の聲が高まり來つた。今は亡き柴田是眞、守住貫魚、森寛齋、田崎草雲、川端玉章、加納夏雄等の先覺者が繪畫研究會を興して、その收穫を上野不忍の池中に建立されてゐた生池院において一般の觀覽に供したのがその小規模の展覧會と名附けられて日本美術協會の抑々の前身であつた。

このころ、先に明治六年墺國ウイーンに雛々しく開かれた萬國博覧會の前觸れとして渡墺した佐野常民伯及び平山成信男等は西歐諸國を視察して歸朝すると程なく、ヨーロッパ文明のよつてもつて我國の範とすべきを熱心に叫び、就中美術工藝の振興を鼓吹して、さらでだに復興の機熟してゐた美術界に多大な刺戟を注入したのである。

その日・その日 西島○丸

お剛は車增にもてゝ酒の味

駱駝第二輯 讀后感
美島梨雨

駱駝の第二輯を贈られた。批評など出來る自分でもないのでせめて感想でも書かうと思ふ。

先づ、杉本長夫氏の評論『詩人詩論・藝術』であるが、これは、コパントリイ、パトモア・ロバート・ブラウニング、エフランシス、トムスンの愛に對する觀念を比較研究してゐるもので、ブラウニングとトムスンの二詩人の地を違にしてのイズムの相違に關するところなどは難解と思つて讀んだ。から上田敏詩人の信仰や、それらについての研究文を讀むことは、その藝術の陰にひそんでゐる詩人そのものを知るといふことに大なる興味をそゝるし、また有益なことであると思ふ。題を追ふて進展してゆくであらうこのエッセイを私は興味をもつて期待する。次に詩欄の方では小松園三氏と大國義夫氏のものに心がひかれた、小松氏の三篇などうまいと思ふが、うまいわりに魅力に乏しいと思ふ。うまいけれど迫つて來ないといふことは、作品にリズムが弱つてゐるからではあるまいか、うま過ぎるために却つて作品の力が弱つてゐるのだと思ふ。才人である小松氏の一考を望む。行焦し――この道やゝ人なしに秋の暮――の一句を思ひ出した大日氏のものでは詩醐な太陽を面白く讀んだ。この詩を讀むと話したこともない人だけれど大日氏の性格がはつきりと判るやうな氣がする。片假名を書いたのも利いてゐると思ふ。河野道義氏のものでは、ルンペンの寄目など強いと思ふ。一二年前の河野詩は詩に詩いてゐた頃の河野氏は今よりはよほどいゝ詩を作つてゐたやうに思ふ。この詩、など、河野氏のものとしてはつよくない方に屬するものだと思ふ。表現がまだ完全でないうらみがある。杉本長夫氏の風では三行目のあの山にと四行目のこのうすれる桃畑が第三行の――北と南を開けさらしたこの部屋――に對してなんだか浮きとしてゐてピンと來ないし、八行目のあれ鳥が戯れ難妙なワルツを見せるの『あれ・』も變に弁槍な感を抱かせる。推敲の足らないのではあるまいか。岡田二氏のでは部屋に、ひかれた窓外、鍵と共に崩壊迷の深さが見られる。次に寺本喜一氏の作品であるが、中島も多の若い山も且、上堀ともに少し充滿過ぎるのではあるまいか。說明に流れてゐるやうなところがあるまいか？かの微詩人マラルメが『ものを示みに說明してしまふといふことは詩興の過半以上を失ふものである』と言つた言葉は味はふべき言葉だと思ふ。詩においては言葉を節約しつゝ必ず感情の頂點を捉へ、重要なポイント、ポイントを表現してゆかねばならないといふことは寺本氏は充分に知つて居られる筈だと思ふ。岩口恩しからす。その他、松本吉郎氏、最久登高氏、岩本遊研氏等の詩篇については後日の詩ることにする研究ものとして、雖後數冊への音韻の技巧は、今までにも多くの詩人、歌人、俳人等に依つて研究されたことではあるが、かうした研究は非常に有益なことであるし詩を書くほどの者は誰れもが、一應は勉強する必要があると思ふ。杉本氏のエッセイと共に期待してゐる次第である。なんだか苦言ばかりを並べてしまつたけれど惡しからず。各同人の御精進を祈つてペンを擱く。

附記――朝鮮藝術聯盟直營行の詩歌誌『軌道』六號に小生の詩が發表されてゐるさうだし、同誌七號の附錄に小生が軌道同人に加盟したと書いてある由なるも、小生は軌道社には全然關係なく、且つ作品も小生になんの相談もなく無斷で某の手を經て發表されたものにつきちよつと一言――

文壇啞げなし

パラマウント映畫會社では、超特作品が入荷すると、邦樂座でおレキレキを招いて試寫會をやるが、ある時客席で話し聲がするのだ。はじめのうちは分らなかつたが、よく聞くと日本語やたいらしいフランス語である。それにしても映畫中にやすみなくフランスなどをサケんでゐる奴は誰であらうと、筆者が首をすかして見ると、なんとそれはそのミチの大家堀口大學なのだ。

近頃のパラマウント映畫は日本服つてるのがあつて映畫でベラ・ラつとしやべると、臨所々だけは日本字で畫面へ現はれるのである。その現はれた日本語を堀口氏は御丁寧な事に飜譯して發聲してゐるのだつた。すると通聽くすぐそばに岡田三郎氏がゐた。彼氏も佛語にかけては達人だと自認してゐるから、それを聞くと映畫なんかそつちのけで笑ふのである。とうとう隣席にゐた岡田氏の友人が

『どうだい、あれをもう一回日本譯して見ないかい？』

まではいゝんだが近所から口の惡いのが

『もういゝ加減にして呉れよ。僕あフランス語しきや分らない支那人がゐて、大聲を出さなくつて助かつたと思つてるんだ』

◇

中野のある古本屋へ、顔付の鋭い風采のあまり立派でない青年が書籍を賣りに來たのである。でおやぢが表紙を見たり、ひつくりかへしたり、散々ひねくり廻した後でいくらとか價格を言ふと

『安い！もつと高く買へよ』

とその青年はいふのである。

『さうおつしやつてもこの不景氣でね、』

とおやぢが頑張ると

『だつてそりや俺の本なんだぜ』

さう青年はいふのである。

で、はて、と筆者が見直すとこれぞプロレタリヤ文壇の驍將岩藤雪夫氏！

その時おやぢが言ふことには

『折角ですが、あなたがお書きになつたもんぢや、どうもねえ』

◇

探偵小說家の水谷準氏は仲々の洒落者で洋服は勿論のこと、あらゆる所持品をこるのである。

夏のはじめ彼氏は新らしいパナマ帽をかぶつて郷友館に現はれた。親友の横溝正史氏がそれを見て

『仲々いゝね』

といふと水谷氏、なんとなくニヤニヤしてゐるのだ。

『君のことだからきつと三十圓位かい？』

と横溝氏が重ねていふと

『冗談言つちやいけない。五十圓だ』

『へえ、これがねえ、冬のはいくらだつたつけね』

『ありや、七十圓』

で、横溝氏すつかり當てられて水谷氏がゐなくなつてから筆者を捕へていふには

『社長がね、一打百圓のハンカチを使つてるんだよ。一つあれを一枚買つて來て水谷君の前で鼻をかんで見せてやらうかな』

美術界

◇名流陶器展覽會 四部の新進であり京都における斯界の中堅作家である道林俊正、楢崎顕一、八木一艸、橋本七太郎、新井謙也、河村喜太郎六氏の作品百五十點を丁子屋四階において十一月一日から五日まで展覧即賣する

京城俳壇 (六月集)(五)

坊主雲のぞく高巖見ねて居り 鎭海 高尾林月
夫を待つ夕焼の門邊鰯急ぐ 京城 早川英子
すくと伸びし子と夏帽の今は如何にも 同
閑た鳥なく山の清水の任りどころ 同 大類三四子
アカシヤ薫る旧郭公は友垣ひつ 同
松毛虫はひろる深山さびしうて 同 河合喜夢
山林し谷せゝらぎ身にしみて 同
夕月夜打水の庭冷にくと 同 早川清喜
打水の夜みよ風の月明り 同
畳き日や水間の水ごくと飲み 同 小川楓葉
池の晝金魚はみんな藻の下に 同
涼しさげそ降る雨の庭木かな 同
手毬二西月の軒を過ひまがりゐる 同 兎

順天短歌會詠草
十月例會詠

讀み書きを禁ぜられけるこの日頃妻を泣かする事の多けれ 夏目樹乃皮
しかすがに秋さびはけり病む窓內仰ぐ蒼空の青さ目にしむ 米原秀夫
月夜見の上潮にてる潟の胸はろばろつゞく潟の彼方に 蔭山一茅
いち早く花畑の中に位置しめし人のうなじの美しさ見つ(紀念撮影) 日根野直
いつしかにポプラ林の風をたてむかひの山に灯がともりたり 森谷信一郎
すすけたる軸見たれば鉢物を置きさに見たり日曜の午後 中平芳香
おん前にさもらへる花の百日紅花のさかりを詣で參りぬ 松尾雪洋
故郷に居る娘年頃になりたれば時計のむしんを吾に迫れり 床島秋月
さ庭邊のコスモスの花に時雨降りいと淋しげに蟋蟀の啼く 石井潮花
價倡よむ詩經ふたたびおところ空をみだせる秋の朝あけ 宮安まさる
ひとところのけやきやまひに逝きにしはあまりはかなき友の生命よ 小高傳他子
道をそれて朽ち墜りゐる自動車に冬空子眠る甜さがりみな 土井壽子
遠山の山間の薄陽殘りゐて我もて男兒なほも遊べり 横田稔
顏かかる生命夜すがら鳴く蟲の聲に細げて時雨降るなり 木尾綾子
追はれてもまた飛び降る雀鳥の小鳥はいつかへり來る 井上吾市

芝居道秘話(五)
市川三四郎

老人の私はどうしても横道にそれ勝ちです。眞直に歩くことにして――さて十月の芝居、歌舞伎座の段。

十五歳に垂んとする役者の綿絵を擁ひ、一番目明治郎十八番らしい『鳥田騒動』序幕に爾成駒屋顔合せの『櫻門五三桐』をつけ二番目狂言として僥幸、羽左によつてお江戸情調を見せようといふ『朋鳥差進野』また憎まれ口をきくやうですが東京の二大新聞といはれる一つに中幕『明鳥』二番目『櫻門』と立派に書いてある。かういふことをいふ人が新聞の記者乃至編輯者に居るのですから松竹も『櫻門』などを出す氣になるのですが二番目狂言とは世話ものを指すのです。いくら狂言のたて方に困つても二番目狂言の『櫻門』などは珍でげせう。

が、それはどうでも宜しい。かく並べましたる狂言に就てそれはもう世間様からいろ／＼の注文や苦情が多いのであらうことは想像の前であるが、かくならねばならなかつた事の成行を、一通り御聞き願ひ度いと思ひます。下世話に役者と醫者は一文上りだと申します不思議なもので、千圓取つてゐる役者と五千圓取つてゐる俳優とでは、そこに何と説明していゝか分らない位の相違があります。先曜申し上げた安全席一興行猿之助一座にしても、あれでもう一枚左右衛門を入れて訥子の役でもやらしたとしたらどうでせうか。芝居はもつと完全なものになります。訥子がまづいのではない、左右衛門ならばもつと芝居が大きくなるでせう。界內でいふこの『芝居が大きくなる』といふ言葉には恐らく顔觸、背景、氣觸、それらすべてを包含する一つの雰圍氣――そんなものが表現されて居るのでせう。これは決して興行師共の縊途に拘泥した解釋ではありません。

で、シーズンであります。大芝居を見せねばなりません。日本一を網羅して日本一顔揃の芝居を示さねばなりません。そこで爾成駒屋以下のオンパレードであります。正に大芝居でありますから、當然この大芝居の雰圍氣は最高の入場料を掲げ得る自信を大谷さんに持たせることになります。興行師大谷としての勝負の興味が茲に起つて來る譯であります。猿之助一座で一日二千圓を土臺の勝負は小さい。十月の歌舞伎座は俳優給料だけでも一日四千圓に達する處へ『明鳥』には日本の代表的世話役者羽左と梅幸とに加ふるに延壽太夫の少くとも一興行八千圓は取るであらう處の箱元を出語りさせる。また一方には劇界の大御所歌右衛門だがそれが大御所には相違ない、が年た廻り少なになつた大御所で一人では歩けないのだから、すはつたまゝでやれる芝居をと去年あたりから考へて居る『櫻門五三桐』。これならば絶景かな絶景かたとやらせれば價千金がすぐに分る次第。これで爾成駒屋何年ぶりかの顔合せと、實はこの四月にやり度かつたのだが、そんな苦勞はお察しない大阪の成駒親分、久吉は猿五郎と自分できめてかゝつて居たので大御所と鼎張りの強い六代目君と大阪の親分と三人の間に入つて木村錦花君マゴ／＼して了ひ途にお蔵となつて居た代物だが、それにしても東京長谷川一流の大道具、ギニウッとせり上つて絶景かなといふまでには之だつて相當大仕な物入りではありません。これで日本一の興行師が日本一の劇場で、日本一の俳優を使つての大貫の自信が出來上る譯ですが！次回はいよ／＼こゝまで持つて來る間の芝居國の動勢を紹介する(續く)

學藝界

◇全鮮勞農新聞 廿五日號は發禁となつた
◇レーニン研究 鈴木厚、廣田竣夫、林信賢の三氏編輯で十二月創刊
◇大衆經濟 十一月號は發禁
◇渡伏高信氏『部潔論』を脱稿、東京、京極夜明け社から近く刊行する
◇高龍俳句 四季雜詠五句(飯田蛇笏選)冬季雜詠五句(江口帆影選)初學習作欄十句(北川左人選)その他十一月一日締切投稿は京城府御成町一〇三高龍編輯所

目に見えて
美しくなるばかりでなく
目に見えぬ
お肌の組織までも清淨に
美しく養ふウテナ月印
脂肪中性のクリームです。」

アレ止めに
お肌の榮養、洗顔用に
白粉落し、お化粧下
美顔マッサージ用に
一等のクリームがウテナ月印です。

月印(中性)五十錢・七十錢
花印(油性)五十錢・一圓
雪印(乾性)三十錢・六十錢

ウテナクリーム

東京本郷 久保政吉商店

6.10—K12

H.YU

凡ての眼病に しまずに良く効く
目藥アドラ
高峰博士發見 高貴藥アドリナリンを主藥とす
一ポンドのアドリナリンを得るためには一萬三千頭の牛の副腎を必要とされます
20錢 30錢 50錢
東京京橋 泰昌製薬株式會社

賢化病院
京城府明治町一丁目 電話本局二一四四番
醫學博士 古城憲治
內科 小兒科
入院隨意 普通病室 傳染病室 及

京城第一自動車學校

弐萬餘圓大福引附
創業滿十五周年記念
センター
製造元 大阪信濃橋 山本最商店

理學博士 田原正人著
菊判布裝 全一冊 正價貳圓五十錢 送料廿八錢
新刊
一般生物學
本書は著者の前著一般植物學の姉妹篇とも稱すべきもので、自然科學の一分科たる生物學の概念知識を與ふるにその參考たらしめんとするものである。由來生物學は吾人の日常生活に頗る密接な關係、複雜な交渉のあるものであるから一般社會人の常識涵養の爲として又子弟敎養の資料としては一般家庭婦人に於ても修めて置かねばならぬ學問である。全卷を序論・植物界・動物界・生活現象・遺傳・進化の五編數十章に分ち各節の連絡を採り、敍述は極めて平易明解、且多數精巧圖版を挿入して容易に生物學の概念を把握する事の出來得る様說いてある。本書の目的は高等學校文科並に大學豫科の文・法・醫科及同程度の學生に斯學の概念知識を修得せしむる爲めに編著されたものではあるが、文化的高等國民の常識涵養の資料としても是非本書の精讀を切に御薦めする。
出版元 東京市麴町區中六番町四 振替東京百七 電話九段千拾五 合名會社 裳華房

携帶服用に至便で
チヨコレートの風味があり
實においしい小形の錠劑
補血 滋養 强壯
ポリタミン錠

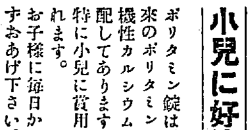

小兒に好適
ポリタミン錠は、從來のポリタミンに有機性カルシウム鹽を配してありますから特に小兒に賞用せられます。お子様に毎日か〻さずおあげ下さい。發育をすゝめ骨格をよくし全身を强壯化致します。

机上に一瓶
事務家、學生に喜ばれる强腦强壯劑、先づ机上に一瓶をお備へ下さい。事務の疲勞、勉强の疲勞に極めて理想的の製劑です。

[主効用]
貧血、衰弱、虛弱、腺病質、病中病後、神經衰弱、肺結核、産前産後に奏効す。

[價格] (小)八〇瓦 一圓二十錢 (大)一五〇瓦 二圓
(服用量は瓶の蓋で手輕く計れます)

待望を擔うて愈々新發賣

樣々の味を持つた有要アミノ酸製劑を、これ程までに美味に而かも効果的に製出し得たことは本邦製品として世界の滋養強壯劑界に誇示し得る優秀點です。

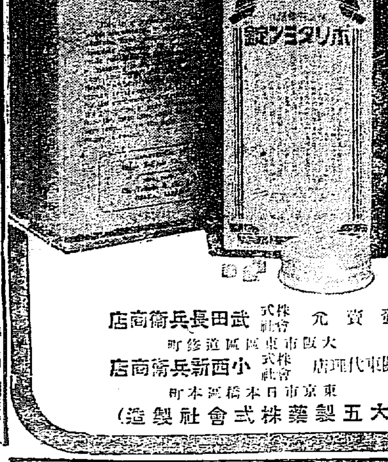

發賣元 株式會社 武田長兵衛商店 大阪市東區道修町
關東代理店 株式會社 小西新兵衛商店 東京市日本橋區本町
(大五製藥株式會社製造)

31—1011(O)

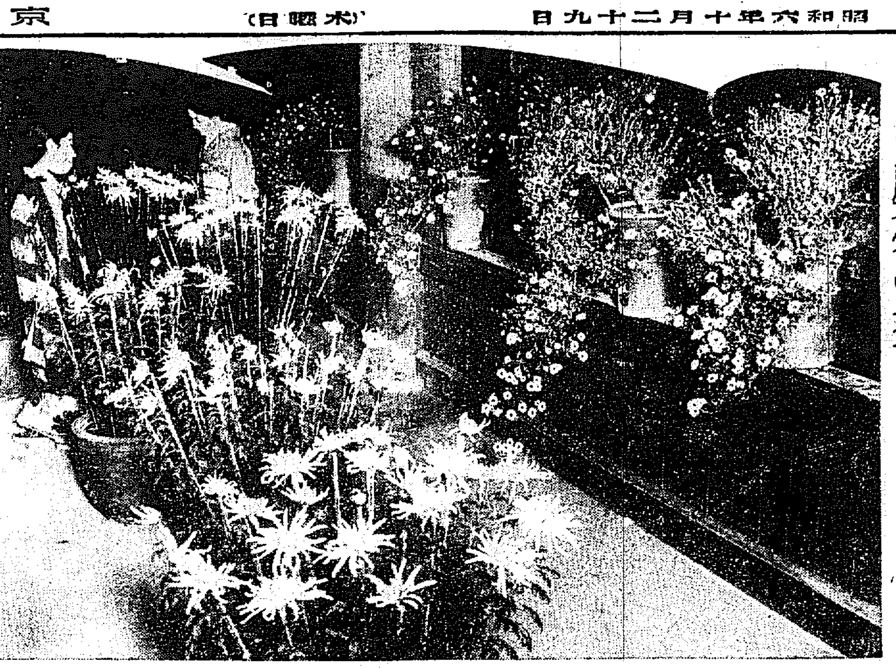

昌慶苑の菊（三十日から開放）

川を挾んで 遭遇白兵戰
南軍光州に退却

光州にて 佐藤特派員發

全羅南道を挾んで南北両端に對峙中であつた南北両軍は廿七日午前九時卅分先遣隊によつて最初の戰端を開き、五繩川をはさんで両軍の壯烈なる遭遇白兵戰を開始、南軍は戰況の不利を知つて光州に退却、廿八日南軍は來援隊の增援をまつて挑曉戰に入ることゝなつた

旅團想定

一、南北両軍の主力は長城附近において對戰中なり
二、北軍近衛支隊、南軍川邊支隊は共にそれぞれ長城における主力增援のため前進中

南軍

川邊步兵第八十聯隊長の率ゆる南軍支隊は長城の主力援護の目的をもつて順天に上陸後直ちに二十日午前一時四十分順天發、光州への鐵道輸送を開始し、午前十時第三列車を運行し南軍は光州驛に集結したが、時すでに長城主力の左翼北方に當つて步兵約一聯隊を基幹とする敵の一縱隊（北軍）が二十六日午後三時南原を通過西進し二十六日夜淳昌及びその東方地區に宿營するの情報に接した。よつて川邊支隊長は潔く決意するところあり長城方面の主力增援に先立つて當面の敵北軍支隊を擊破することに決心。步兵第一大隊長の指揮する第一列車（順天午前一時四十分光州午前五時着）部隊をして五繩川左岸高地を占領し支隊の進出を掩護せしむる一方一部を玉果方面の敵情搜索に任ぜしめ川邊聯隊長は支隊本部、野砲兵一大隊、山砲、步兵第二大隊を引具して鐵道沿線に光州本道を潭陽に向け急進した

北軍

長城主力參加の目的を以て廿六日淳昌に宿營した近衛步兵七十九聯隊長の率ゆる北軍は廿六日夜宿營に先立つて敵南軍の步兵一聯隊を基幹とする敵の一縱隊が順天沿岸に到着光州に向け進軍しつゝあるの報告に接し近衛聯隊もまた同じく長城主力參加に先立つて先づ上陸せる敵軍を攻擊せんと決心、同夜ぐつすり長途の戰を淳昌宿營にいやしたのち廿七日午前五時全軍に對し左の命令を發した

一、支隊は順天沿岸に上陸せる敵を攻擊する目的を以て廿七日光州に向け前進せんとす
二、崎兵小隊は午前七時淳昌西端を出發し淳昌—潭陽—光州道を光州方面に前進し敵情を搜索すべし
三、柚木崎斥候は（騎兵二を有す）午前七時淳昌を出發し潭陽光州方面に前進し敵情を搜索すべし
四、高津斥候（小銃、輕機各一分隊）は午前七時淳昌出發し潭陽—長城驛道を長城驛方面に前進し軍主力と連絡すべし
五、水崎斥候（步兵一小隊）は午前七時淳昌を出發し淳昌—玉果—昌平—光州道を光州方面に前進し敵情を偵察、成る可く敵の前進を遲滯ならしむるべし

南北両軍は長城主力參加の目的の下に先づ南軍は北軍を、北軍は南軍を擊破せんと計らずも同一の擊破決心を堅めた、かくて一聯隊を基幹とする南軍は一は全羅南道の北端より一は南端より光州を目標に一時間二里の强行軍をもつて相互に前進また前進、期せずして南北両軍は衝突、步兵野砲戰において最も花々しき遭遇戰を演ずることになつた

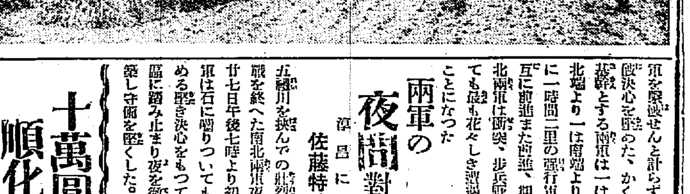

兩軍の夜間對陣

淳昌にて 佐藤特派員發

五繩川を挾んでの壯烈な遭遇白兵戰を終へた南北両軍夜間の對陣は廿七日午後七時より初まつた。南軍は石に嚙りついても敵を喰ひ止める堅き決心をもつて光州東側地區に踏み止まり夜を徹し陣地を構築し守備を堅くした。一方、勝に乘じ敵を一擧粉碎せんと勢ひを込んで急追した北軍は敵の頑なる退却と步々抵抗のため遂にこれを捕ふる能はず、光州東側地區前面に一時停止するのやむなきに至つた、遭遇戰に敗れ涙を吞んで夜の目も眠らず陣地を固めた南軍は潮の如く寄せ來る北軍を死力をつくして防戰し隙あらば攻擊に轉ぜんものとその好機を狙ふ、かくして廿一日夜は南北両軍とも緊張の中に薄氣味の惡い沈默をつづけて更けていつた

寫眞說明 廿七日午前十一時五十五分南北兩軍の遭遇戰にて演習中止の喇叭の刹那＝沫里にて

旗 カタログ進呈 龜屋旗店 京城黃金町五 電本一五八五

先祖に申譯けがない 割腹自殺す

慶北尙州郡尙州邑內西町里金某は去る二十二日某事件の容疑者として尙州署に引致一應取調べの上留置し二十四日放免した、同人は相當の名望家の生れであり數日間或る事件の容疑者として留置されたことに對しいたく心配し先祖に申し譯がないと煩悶してゐたが遂に二十五日同地酒屋許某方に至り臺所から朝鮮食刀を取り出し腹一文字に割き切り大腸を摑み出し自殺した

いよく一日御着 約一週間御滯在
李鍵公同妃兩殿下
歸城した韓長官らの謹話

李鍵公殿下の御渡鮮に參列するため先きに東上中であつた韓李王職長官夫妻と篠田次官は廿八日朝入港の連絡船で釜山上陸、直ちに京城に向ひ午後七時歸城したが、李鍵公殿下並に李王殿下の御動靜につき謹んで左の如く語つた

李鍵公殿下には去る廿七日御二方御揃ひで東京御出發、伊勢大廟、桃山御陵御參拜後卅一日夜釜山にお着きになり京城には一日朝御歸城になる筈で、御本邸において殿下と始めて御對面遊ばされ、次いで仁政殿で李王大妃殿下の御催しになる午餐會に臨み・終つて金谷御陵、朝鮮神宮に御參拜後朝鮮ホテルにて一般官民を御招待、御披露さるゝ御豫定である、從つて御滯在も約一週間になることゝ思はれる同李王殿下には目下陸軍教育總監部附となつて軍務に御勵精されて居るが、今秋の九州の大演習には御西下遊ばされる御豫定である、王妃殿下にも昨今非常に御健勝にわたらせられ御妊娠後は東京の御本邸でひたすら御靜養につとめられてゐる

兵匪の急襲に遭ひ 我軍一裸樹で衝突
夜間の大激戰に於て
栗原大尉危篤、兵卒二名戰死

【奉天廿八日午後二時四十分發至急報】四洮線一裸樹（鄭家屯東南三里半）北方山中の武裝兵匪討伐に向つた第○○聯隊の栗原大尉の指揮する一個小隊は今朝六時三十分一裸樹北方一里の地點に於て二百名の兵匪と衝突、敵の急襲に遭ひ栗原大尉は腹部に貫通銃創を受け生命危篤、兵卒二名戰死三名重傷を負ふた

【奉天廿八日發電】四洮線一裸樹北方二里の山中に在る兵匪一千名討伐のため二十八日夜鄭家屯より行動を起した步兵第○○聯隊の一個大隊の先鋒栗原部隊の一個小隊は今朝六時半一裸樹北里一里西遼河の川原渡渉中後方より二百名より成る武裝兵匪の急襲に遭ひ、栗原大尉は陣頭に立つて夜間の大激戰を演じ一時間の後敵を北方に擊退したが、栗原大尉は激戰の際腹部に貫通銃創を受け生命危篤、兵卒二名戰死、三名重傷を負ふた、急報に接した大隊主力は兵匪を北方に追擊中で鄭家屯より更に步兵第○○聯隊長の指揮する二個小隊現地に急行した、なほ戰死兵卒の遺骸は二十八日午後三時鄭家屯に到着した

此處でも彼處でも 兵隊さん大持て
南鮮一帶を擧げての 大歡迎ぶり

【佐藤特派員發】第廿師團の今次秋季演習を行ふ南鮮の地は我軍隊に接するの機會に乏しく全く演習としては最初の地である。それだけに地方人士の軍隊に期待するところ多く旅團演習の中心地となつた光州は勿論、全羅南北両道一帶は軍人の歡迎に一大歡迎の渦を卷し

南鮮 鐵道沿線に在る各驛は山の如く茶碗を積んで兵士の喉をいやすと共に光州の如きは旅團演習を前日に控えた廿六日にはすでに街の辻々に『歡迎』と大書した赤、青、紫の電氣飾を掲げ酒店は軍人大割引の特別奉仕を行につとめてゐる有樣である。光州邑としては廿七日夜の露營を慰めるため三千名に達する兵士の夜食を供することになり、少い光州邑內の餅屋といふ餅屋さんを全部狩り出して餅製造に忙殺されてゐる。一方第廿師團では斷のこの熱狂的な歡迎に答へるために最善の努力をなしこの

機會 を利用して地方人士の軍事思想を喚起することになり廿七日は淳昌にて松田大佐の軍事講演、映畫、並に騎兵、武及び兵器機械の紹介をなし、一方潭陽、長山里、光州において觀戰指導、宣傳ビラを頒布し廿八日は榮山浦にて梅田少佐の講演、映畫、宣傳ビラ其他夜間に亘つて一般人に對し觀戰指導をなし、軍事思想の普及化に力めた滿洲問題もあり時節が時節だけに一般人も嬉々として或は講習に、或は

映畫 に馳せ參じどこも滿員、殊に光州東側の觀察は光州中學校、普通小學校、消防、在鄉軍人會等の團體を初め地方人二萬余人が光州神社の山上を埋めて觀戰するなど光州未曾有の人出を見る一大盛況を現出した。一般人も至極演習狀況に感激し深い感動を與へられたもの〻如く極めて効果多い演習であつた（光州旅團司令部にて）

警官武道
幹部紅白試合

【夕刊續報】朝鮮警察協會京城支部主催の第八回京畿道警察武道大會は廿八日午前九時より引續き擧行されたが、午前中道內警察署對抗で劍道では鍾路署、柔道では昌德宮が優勝した、午後に入つてから幹部の紅白試合があつた、その成績は左の通り

警官武道大會優勝者 （上）は柔道の昌德宮署（中）は劍道の鍾路署（下）は劍道高點試合の勝者

柔道部

西澤（本町）○×一大井（警察部）
同 ×一○越川（警察部）
金（鍾路）○一×同
同 ×一○後藤（龍山）
渡邊（鍾路）×一○同
君田（坡州）×一○同
同 ○一×井上（龍山）
同 ×一○首藤（鍾路）
李（警察部）×一○同 以下初段
橫山（警察部）○一×同
同 ×一○岡田（警察部）
高橋（鍾路）○一×同
同 引分 二瓶（警察部）
稻津（警察部）×一○佐藤（龍仁） 以下二段 以下三段

劍道部

紅軍 白軍
田中（東大門）引分同
吉田（警察部）○一×太平（本町）
同 ○一×坂本（楊州）
同 ×一○永井（本町）
野中（鍾路）○一×松下（坡州）
佐藤（仁川）○一×吉川（本町）
西崎（仁川）○一×同
同 ×一○加藤（鍾路）
岡村（長湍）×一○同
岩崎（仁川）×一○同
洪（警察部）×一○同
田邊（金浦）×一○同
佐々木（警察部）○一×同
同 ○一×佐々木（東大門）
同 ×一○星崎（本町）
曾根（警察部）○一×同
井上（揚平）×一○平山（安城）
土師（廣州）○一×同
同 ×一○笠熊（抱川）
小橋（鍾路）×一○同
橫山（道）○一×同
同 ○一×佐藤（水原）
古賀 ○一×同
湯野 ○一×春日（水原）
同 ×一○田中（水原）
藤井 以上初段 ○一×同
同 ×一○富田（東大門）
市山（安城）×一○同 以下二段
本田（鍾路署長）○一×阿部（驪州）
同 以下二段 ○一×後藤（龍山）
同 ×一○吉本（西大門）
副將 松川（通川署長）×一○同
大將（四段）吉村（警務課長）○一×渡邊（昌德宮）
同 以下三段 ○一×富岡（龍山）
同 副將 ○一×三隅章（龍山）
同 大將（三段）×一○小松（本町署長）

六百名の覗 察團來城

內地から六百名の大團體が今年の旅行シーズンの棹尾を飾はす來る十一月五日朝仁川に上陸する豫定で、會社主催の朝鮮視察團は即日正午入城二泊の上七日朝退城南行する豫定

明治町の小火

廿八日午後三時頃府內明治町二丁目ワタナベ美粧院裏手より發火したが直ちに發見消止めた原因その他取調べ中附近には江戶川、三越食堂等の建物あり場所柄とて一時は非常に混雜を呈した

同胞廿名虐殺
暴虐な支那敗殘兵 双城堡に於て

【ハルビン廿八日發電】ハルビンの南北キロの双城堡で同胞二十名支那兵に虐殺されたとの報あり、夏服のまゝ敗殘兵が漸次ハルビンに雪崩込む形勢にあるので支那軍憲はこれが防備に就き對策講究中

パルチザン式戰法の 三百名の暗殺隊
錦州より派遣さる

【奉天廿八日發電】錦州に在る榮臻、黃顯聲は張學良の命により更に百名を一組とする便衣暗殺隊を三組々織し逐次錦州瀋海線沿線に送りつゝあり、右暗殺隊は從來の如く日支頭目及び軍隊を暗殺する外、日本軍統治下において居留外人をも殺害しその罪を日本側に着はさんとする極めて陰險なパルチザン式戰法を授けられたものである

偽學生の詐欺

府內社稷洞金煥正（二七）（假名）は二十八日正午黃金町三丁目府營職業紹介所前で平洞七三番地金文煥に捕へられ口論中を本町署員に檢擧された、前記金煥正は常に日本大學の制服を着用して學生に成りすまし、たまく金文煥の叔母が元町三丁目の金文結に指輪を貸し入質されたのを知り二回にわたつて受出してやるとて騙したことが大金の知る所となり二十八日黃金町で發見捕へられたことが判つた

吉林の同胞 無事刈入れ

吉林に避難してゐた千數百名の我が同胞は二十三日頃から陸軍の保護のもとにそれぞれ住居地に歸り憂慮されてゐた今年の刈入れも安んじて出來る見込みである、避留民はなほ三百六十餘名でこれに對しては陸軍から防寒用具として衣類を支給することになつてゐる

アカシヤ磨石鹸 ACACIA 衛生的 炊事器具 金物類の 磨料 特約店 京城 吉川商店 釜山 阿部本店 仁川 庄野商店

十萬圓で— 順化院を增築
卅日の府會に上程

京城府では昨年度において唯一の府立傳染病院たる玉仁洞所在順化院の改築計畫を樹て、豫算三十萬圓を以て城大醫學部構內に新築の豫定であつたが、起債不認可の爲お流れとなつたので京城府では現在の順化院が古い建物であり設備その他に不充分の點あり、かつ府內の傳染病發生狀況、設備等から見てその收容力を增加すべきは緊急を要する問題であるので、新築に代る計畫を考究中であつたが結局順化院裏手の空地に增築するに決しこれに要する經費十萬餘圓は府費を以て充て、阿峴里の西部畑數地その他の府有地を賣却して捻出する筈で、京城府では卅日開會の府會に順化院增築案を上程する事となつた

日高特務曹長の遺骨着く

【平壤電】去る廿四日奉天城內において敵兵狙擊中名譽の戰死を遂げた平壤步兵七七聯隊附故特務曹長日高龍之助氏の遺骨は安東まで歸り安東へは聯隊生特務曹長が出迎へて引續き擁持して廿八日午後二時十九分平壤驛着列車で、遺族親族及び官民多數の出迎へを受けて歸營、廿九日午後二時偕行社において莊嚴なる告別式を執行さるゝことゝなつた

人參湯

▲例年より早く急に押しよせた寒さの襲來でどこの家庭でも冬仕度に忙がしいが▲官廳、銀行、會社などでも大急ぎに倉庫からストーブを取出して据えつけるやらスチームの手入れをするやらでこの二三日來暖手古舞ひとしてゐる▲ところがこんなことも不景氣時代が反映してお役所でも石炭などの出費を節減し▲銀行、會社でも業績あがらざるところはまだ火を入れてゐない▲警察署も經費節約に釘づかされストーブは十一月十五日からと延期され、しかもそれまで火鉢に入れる炭もチョッピリしか渡されず▲身を縮めながら寒さをかこつてゐる

寒さが大敵！ 病弱婦人の危機
左記症狀の御婦人方は少しも油斷が出來ませぬ

寒冷は身體に大毒で、わけても婦人病の兆候あるお身體には、これからの寒さが顏面にこたへてまいります。寒さと共に起る血の道子宮病は特に油斷が出來ず自分では何んでもないと思つてゐてもそれが意外な難症である場合もありますから充分注意を要します。

また、それと反對に、少しのことを氣に病み、自分で病氣をつくるやうでもなりません。さうした所方の不安を除くためにも、初期の手當は急くに越したことはないのであります。

左記症狀のお方に、日本で唯一つ、眞に優秀な婦人病藥として知られた『中將湯』の御服用を切にお奬め申上げたいのであります。

頭痛、氣鬱ぎ 婦人病の兆候あるお方は、平素頭が重苦しく、頭痛、逆上、耳鳴り、眩暈がし、時々惡寒發熱することあり、便秘症にて常に氣分が優れず、憂鬱となりヒステリーの諸症狀を呈するのであります。中將湯を召上れば、逆上を引下げ血の道を良くし、眩暈頭痛の効を奏して心から晴れ晴れいたします。

月經痛、月經不順 月經前、又は月經中に、下腹が張り痛み、腰痛み、又月經不順、月經多過、無月經等諸ゆる月經異常を來すのは主に子宮病患のためであります。中將湯は月經異常に對し血行を整へ、直接間接に偉効を奏するのであります。

下り物（こしけ） こしけは女に附物だ、などといふのは間違ひで、こしけの原因は主に黴菌の蔓延により、初めは膣部を侵し漸次子宮深部に侵入して膣膿面を作り、分泌物を排出する、これがこしけであります。病狀によりこしけの色合も異り、また惡臭があつたり血の混るやうになれば決して油斷はなりませぬから早く中將湯を服用して子宮內部を治すことが急務であります。

腰痛（寸白）肩凝 月經時、又は氣候の加減や、少し立働いたりした後で腰が拔けるほど痛み、また腰から肩に凝りが起り、背中を縛られたやうな感じがいたします。これは病氣のせいでありますから、中將湯を服用し血の循環を良くするに限ります。

四肢關節の疼痛 手足のふしぶしがいやに痛み、關節が痛く、また手足の所々が痺れクスグッたくて居たゝまらぬ等は皆婦人病から起るのでありますから、早く中將湯でお治しなさい。

足腰の冷込み 一般に御婦人は冷性でありますが、殊に婦人病あるお方は人一倍と冷え易く、冷込が因で一層病氣を惡化したり餘病を併發することもありますから、服用し、體內からよく溫めて冷込まぬやう御用心なさいませ。

夜眠れぬ（不眠症） 夜分床に就いても容易に眠れず眠つても熟睡出來ぬため夢ばかり見るのは確かに病氣のためであります。是非中將湯を常用なさいませ。（寢前に中將湯を召上れば全身よく溫まり、血行が旺んになつて安眠が出來ます）

姙娠中と產後 姙娠中は兎角母體に異常が起り易く、つはり、腰痛、姙娠腫氣、姙娠腎臟炎等のため體力が衰へ、流產早產死產の危險あり。また產後は血液の異常から生命に係る大患に陷ることもあります。婦人病一切に卓効ある中將湯は、產前產後の養生藥として、姙產婦に缺かされぬ必要藥となつてゐるのでございます。

◇

婦人諸病のきざす今、御病の秘訣は、たゞ中將湯の御愛用が何より安全にして有効であります。中將湯の主効は、子宮病、血の道、ヒステリー、產前產後、冷込、上氣、眩暈、不眠症、下腹張痛、月經不順、頭痛、逆上、腰痛、しびれ、手足引つり痛み、白帶下、赤帶下、血暈、貧血、疲勞等であります。中將湯は、全國到る處の藥店に販賣いたして居ります。

寒さに勝てる！ 病氣に勝てる！
產科婦人科諸博士推獎
中將湯（ちうじやうたう）
津村順天堂 本店 東京市日本橋區通三丁目 支店 大阪市東區

大久保商店 商牌 メダル 徽章 各種旗
柄と型の新しい店 京城長谷川町 電話本局二三六八番
產科婦人科 西原產婦人科醫院 漢江通十一 電龍一〇三五
社員招聘 日本生命支店 京城府南大門通二丁目
ラヂオ機材料一式卸 河浪商會 京城府本町四丁目六九
京日案內
看護 婦及附添婦募集
小店
貸家
タイ ブライタ、タイピスト一人入用
貸家
恩給
女中 入用
恩給
ほね つぎ
修整
恩給

凍えた花 (159)

伊藤松雄作　寺嶋榮明畫

再生 (七)

誰かと見れば
地に臥し
あはれ 月影
偲ばれぬるよ
ふるさとを
凍えた花に

緋子はくちずさむでゐると、わけもなく涙が頬をぬらした。

(凍えた花)と云ふ小曲だつた。

八島も何より自信があるらしかつた。

彼のアパートへ練習に通ひはじめて三日經つた。

離室の彼女を俊子がよびに來た。

『ね、緋子さん、榮子が歸らないんだよ、どうしてもお姉樣に直談けちやアなし、二月も前から、月給は不渡りだつたり、滯づたりで隨分あつちこつちへ就職のとだつてたのんであるつて云ふんだから—だけど榮子にきけば、隨分撰擇が強いつて云ふんだし』

俊子は、當惑してゐるらしくから云つた。

が、緋子の雷樂次第では、どうにでもなる—のかも知れない。

緋子にはさう思はれた。

(何時だつてさうなんだもの—)

榮子が離室へ入つて來た。

『ね、お姉樣、當分なのよ、さうして下さらない?』

『わたしやア構はないけど!お母樣のお都合だつて、あらうし……あなたゝちだつて、あんまり勝手がひどすぎやしない?』

話さなくちやアといつて……』

『だつて妾困るわ、お母樣さへよけりやア』

緋子は、辻夫婦が、同居する事に就て否定もしなかつたが、勿論明らさまに、肯定もしなかつた。

(そんなことになつたら、みんながみんな破滅ぢやアないか)

さう考へられたからである。

『辻さんだつて、どんな仕事でもとにかくあそんでゐるよか好いからつて氣になれば、今度の事だつて、實際、いまさら急につてわ

榮子は默つてゐた。

『でも—いゝのよ。妾は外へ出たつていゝんだから……』

緋子は、ぼんやり時計を見詰めた。

(まさか、夜、それもこんなに遲く、八島のアパートを訪れるわけにもゆくまい)

さう考へた。

併し、明日は、家を出よう—

『どのみち今夜が今夜からといふんぢやないわね』

緋子はから云つた。

『それやアさうよ。だけど半日でも早い方がいゝの、どのみち家賃だつて、出入の店だつて、みんなそのまゝにしとくより外にないんだから』

『—』

緋子は俯いた。

『承知して下さる?』

『ゐえ—仕方ないぢやないの』

俊子は、明らかに緋子に氣兼ねしてゐるのだつた。これをきくと榮子以上にホッとしたらしく、

『ぢやア、明日戻つてくるといいね、さうおし、その代り、ほんとに當分でなくちやね……』

『ええ』

榮子は、微笑んで歸つていつた。

緋子は、明日から、引渡さなければならない、離室のことを想つた。

『こゝ形づけておきますわ』

『大變だね、妾も手傳つてあげるから、明日の ことに したら如何!』

『ええ—でも今夜のうちにしときますわ、明日といつても……それに自分でなけりやア判りませんわ、何やかや、細いことは……』

圍碁新局 (三)

互先 先番 飯田春治(二段) 加藤七一(二段)

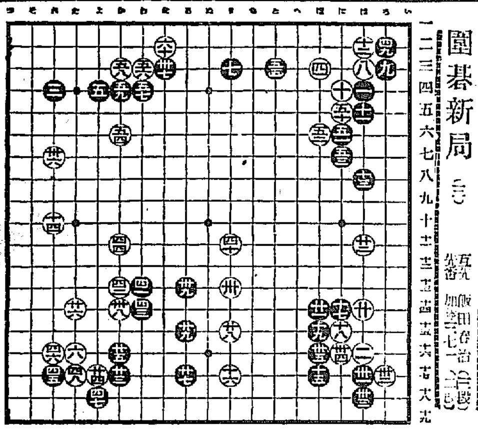

わ十三 れ十七 ろ二 に七 わ四
か十三 れ十六 に五 か六 か三
わ十四 よ十八 に六 と三 か四
か十一 た十七 ほ六 わ三 を二

讀者から

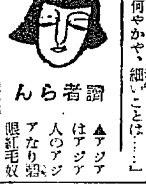

▲アジアはアジア人のアジアなり。眼紅毛奴のアジアならず國際聯盟の今回の態度を見よ、コンマ以下なる支那の宣傳にのせられ事をかくまで惡化したるは聯盟自身ならずや、子を知る者親に若かずとかや、滿洲を知る者日本にしかざるなり、今假に日本が滿洲より手を引きたる時を想へ、無政府節操なる支那國民、今にもまさる塗炭の苦しみを受けること必定なり、然して常に支那に對して虎視眈々たる英あり米あり、ソヴエートあり、必ずや東洋の平和、否、世界の平和の亂る時、來る也、日本一個としても廿五年前我等の父兄十萬の血を流して得たる滿洲を如何にして放棄する事を得べけんや、日本が滿洲を保護する事は世界平和の爲なり敢戰を恐る勿れ、英米何ぞ彼等こそ野心滿々たる畏にあらずや、過去において、英米をあまりに恐れたる我等なり今こそ九千萬人一個となりて意氣を中外に示す時ならずや(義憤生)▲府内○學校の校長會は何の爲のあつまりか、某中學校が主催で野球大會をやるといふのも體育奬勵の爲にやるのであつてほかに何の目的もない筈である、聞く所によると行き掛り上出ないとの事だがその樣な理由がどこにあるか官廳府内の校長さん方は常軌を逸して居るかの如く見える、その理由は外面的のみであつて內面的には自分の學校が弱い、優勝する見込がないから飽迄も反對してやれといふ樣な考へは兒戲に對して卑劣な行爲をしてもよいから必ず勝てといふのと同じではないかと俺は思ふ(憤慨生)▲南山町某商店の二階に下宿する學生君よ、君等は少し考へたら如何、あんまり下を通る人をひやかすものではない、まして女達の踊りを多勢で待つてひやかすなんぞ怪しからんつゝしみ給へ(局聞生)▲某デパートの男女店員は客の前でよくふざけてゐるが見苦しい店主はこの點に注意ありたし(愛店者)▲失職の若者へ…露店、行商向の十四位から五十四位迄で出來る商賣、色々御紹介致しませう(櫻井町一ノ八、秋本)▲どなたか亞鈴體操(サンドーアレイ術)に關する書籍御存じの方御知らせ下さい(○生)▲五ケ月の乳兒に健康な乳母父はお世話下さる方はないでせうか(本町五ノ一八山本又は高商へ)▲京城日報十月十四日朝刊七面記者欄中宮內省御用達嘔崎を御知らせ下さい(元山愛讀者)▲仙臺市大町嘔崎通信販賣部へ(へ廣告部)

今日の新刊

(總督府圖書課)

邦文部 ▲全南學友(十月號)菊川泰平▲京城藥報(第三六〇號)土井乘次郎▲朝鮮之商界(第一二七號)同▲週刊雜誌の商工(第七十一號)河野年▲文藻(第二輯)田中初夫 小澤泰開▲校友時報(第十三號)早川默翁▲心のかゞみ 坂田政次郎

鮮文部 ▲大邱 商工界(第十一號)張在龍▲第一次安島 日朝譯文 元侖常▲大衆詔本(第一卷再版)金一大▲五禮軌略(三冊)櫻相河▲竹橋週稿 裴仰守

出版界

●富士(十一月)新年號まであと一ケ月ガツリと腰を下した本號の陣立は、道かに『富士ファン』讀ン向きの面白さだ。『唐人お吉と滅萬棋』はいよ〱最高潮に達した、モデル小說『海草の陰に泣く』が號を重ねてます〱讀者を熱狂させる樣子、この二つどちらも富士特有の大衆向讀物を揮へた作品だけに編輯者は心強いであらう新讀物では小島政二郎氏の『戀無情』『南しら鶴』恐ろしく凝つた標題だが。それだけの特殊、矢張りファンには嬉しいものであらう『恩讐の彼方』『戰線の天使』『名工柿右衞門』『恩受流轉二十年』『菊花の謎』いづれもコツのある大衆物の逸品、木村義雄八段の將棋觀戰記、曾我廼家五九郎の漫談、オフセット讀物の太平時代、飛行家物語、など眼先の變つた所も興味百パーセント一頃の松竹蒲田『映畫王國と傳明』物語をこゝでも逃さず、更に堅稚を持出しての特輯記事は流行物でやうだが矢張り見逃せぬ大讀物だ。その他新作百作またゝ讀物は多いが例によつての大衆主義一々の品定は容易なことでない(五十錢)東京本郷駒込坂下町大日本雄辯會講談社

●英語青年(十月)平田禿木、大橋榮三、岡倉由三郎、和須律次郎、上田辰之助、勝俣銓吉郎、その他の諸家執筆(卅錢)東京小石川白山御殿町一〇七その社

●海外文學(十月創刊)ウンラアト教授(ハインリヒ・マン)ダニユウブの一夜(モオリス・デコブラ)女の學校(アンドレ・ジッド)アメリカー詩(ボオル・モラン)佯上、巴里へ行け(シンクレア・ルイス)間違つた希望(ピエル・ボスト)カイゼルの奴隸(テオドル・プリヴィエ)鉛錘と紙幣(J・S・フレッチア)など(卅錢)東京銀座西八ノ五日吉ビル前衞時代社

●肥料研究界(七月)二十錢、東京小石川原町一〇肥料研究會本部

●三昧(九、十月合併號)習得桐卅錢(五十錢)東京牛込加賀町一ノ九三昧發行所

●眞人(十月)短歌誌(五十錢)東京西巢鴨町巢鴨九一一その社

●日本の速記(十月)十錢、東京貴族院內日本速記協會

●纖の之日本(十月)人絹纖物研究解說號(四十錢)東京日本橋町一ノ一その社

●オール・スポーツ(十月)二錢 大阪東區大川町二五美津濃ビル內その社

●軌道(七輯)朝鮮詩壇解剖號(二十錢)京城太平通二ノ二九〇津崎方朝鮮藝術聯盟

●局友 一九號 京城龍山鐵道局構內鐵道局々友會

●朝鮮の教育研究(十月藝術教育號)(四十錢)京城師範學校附屬小學校內朝鮮初等教育研究會

●朝鮮と建築(九月)七十五錢、京城黃金町二丁目日本生命ビル朝鮮建築會

演藝案內

大正館 (櫻井町)

十月二十九日より問題の大軍事映畫封切 松竹キネマ蒲田特作一九三一年ゲロ 原作脚色 柳井隆雄 監督 齋藤寅次郎

ナンセンス **海の行進曲** 全六卷 川崎弘子、渡邊篤、山本冬郷、坂本武共演

松竹京都下加茂特作時代劇 一時代映畫の新作 二川文太郎入社第一回監督作品 林長二郎主演久々振りの時代劇 **かごや大納言** 全九卷 小泉嘉輔、中村吉松、志賀靖郎、飯塚敏子、浦波須磨子、大林梅子、河上君榮、蒲田より珍

美男美女優の最初のコンビになる時代映畫 阪東妻三郎特別出演

松竹蒲田撮影所特作大軍事映畫 陸軍省特別後援 文部省推薦 原作三石文一氏兒童教育社發行 老練野村芳亭監督作品 涙の出征美談 **一太郎やあーい** 全十卷 岩田祐吉特別出演 新井淳、吉川滿子、花岡菊子、磯野秋雄

東亞倶樂部

十月廿七日より五日間晝夜 後援 朝鮮新聞社 御入場料階下 大人三十錢 小人二十錢

無上の光榮に浴せる國寶映畫の公開 朝鮮總督府。陸軍省。海軍省。拓務省。文部省御推薦 大和民族の不撓不屈の精神を世界に一つ示した我が南極探險…

日本南極探險 映畫

世界南極探險史と南極探險史に生める世界的勇士白瀨中尉が…

文部省、內務省御推薦 英國政府名譽賞牌受領 チェリー・カートン博士作

大猛獸映畫 **テンビ** アフリカ前人未踏の奇地…

保少年 今北川岡 大井正 川島美子 大日面

朝鮮劇場

十月二十九日より パラマウント超特作 ジョセフ・フォン・スタンバーグ監督作品 **モンテカルロ** 全十卷

青春倶樂部 全十卷

喜樂館

◎**修羅八荒** 十一月一日第五篇第六篇全通し

京城寶塚劇場

京城本町 十月二十四日より二十六日 浪花節 夏菊天勝孃合同一座

八洲忠天 廣田天外 東家燕王丸 吉田奈美代 廣澤夏菊 九重天勝孃

中央館

マキノキネマ **なみだ橋** 全七卷 **血吹雪元祿絵卷** **伯林の處女** 全二卷

朝日座

本町五丁目 十月二十六日より 松本松五郎一門 **祐天吉松** **野崎村** **源平布引之瀧**

京龍館

東亞キネマ **亂刃花吹雪** 全八卷 **躍る曲線美** 全八卷 **床屋の二階** 全六卷

東洋第一

花王石鹸 (カオーセッケン)

泡の研究

泡立ちだけで石鹸の良否は決定出來ません 粒が大きく消え易い泡や必要以上の泡立ちは皮膚を荒します 細かな泡が更に無數の小泡を生み適度の持續性を持つのが良いのです

花王石鹸の泡はそれてです

花王と御指名下さい それは正しい石鹸の選び方でございます

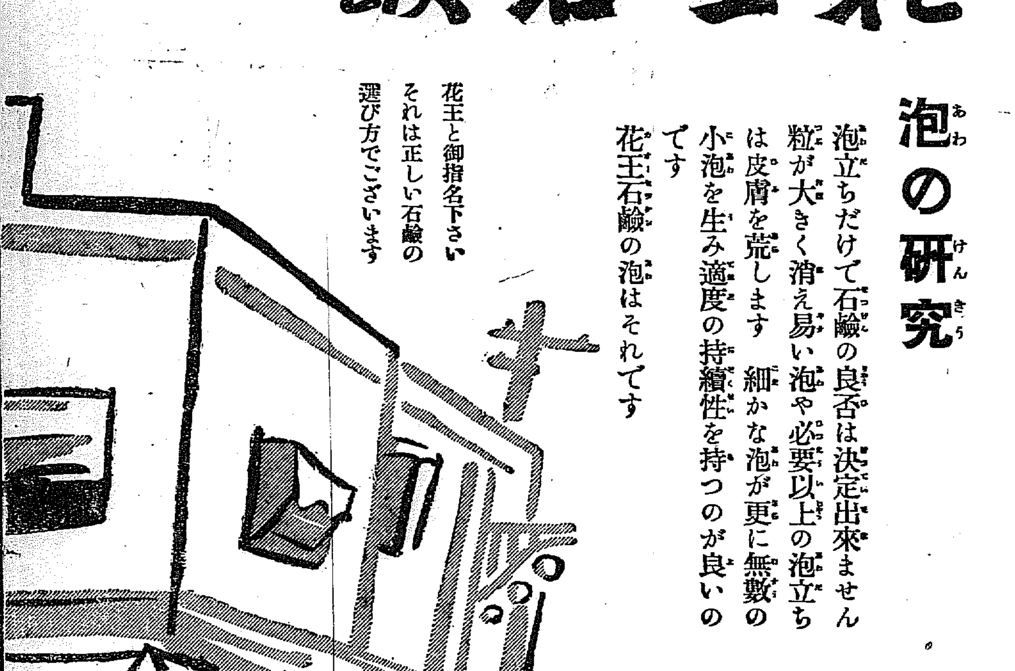

純粋度九九・四%

正價一個十錢

東京 花王石鹸株式會社長瀨商會 大阪

世界一ノふとんわたハ朝鮮綿デズ

キングわた

製造販賣 朝鮮製綿會社 京城元町 電話龍山二六番

京城府旭町二丁目八番地 外科皮膚科 **瀨戸醫院** 瀨戸潔 電話本局二四九八番

天下の絶景 **內金剛**

內金剛を探勝して初めて金剛山の勝景を知る御探勝の節は是非內金剛旅館に御泊を願ひます 當館は長安寺ホテル南隣、鬱蒼たる松林地帶に位置し內金剛最古の旅館として多年誠意の二字を標語とし御客樣の御期待に副ふ樣努力して居りますから必ず御試宿を願ひます。

代理店 仁川海岸町四 野口商會 電話二四番・一七三番

中秋名月の如く頭腦の澄むトツカピン

赤玉ポートワイン

ヒステリーは先づ以て感情病です 藥はあまり效かぬやうです 躰より心へのお手當として 靜かに少しづゝ赤玉すゝめて見ることです 效果 氣永に必ずや豫期以上!

256

仁川出帆豫定

●大連 玉栗丸 十月 日
●阪神 眞盛丸 十月 日
●阪神、淸水、京濱 明星丸 十月 日
●阪神、東京、名古屋 大信丸 十月 日
●阪神、京濱、名古屋 正生丸 十月 日
●阪神 蓬萊丸 十月 日
●名古屋、淸水、京濱 盛山丸 十月廿八日
●關門、阪神 大連丸 十月廿八日
●京濱 東洋丸 十月廿八日
●京濱 長崎丸 十月三十日
●阪神 古城丸 十月廿九日
●阪神 昭代丸 十月三十日

鮮航同盟會 仁川支部 仁川海岸町二丁目三番地 電話長八六七番

阿波共同汽船出帆

芝罘、威海衛、大連行 利通號 十月廿八日午前十時入港 十月三十日午前十一時出港

威海衛、芝罘、大連行 共同丸 十一月 日午前十時入港 十一月 日午前十一時出港

鎭南浦、大連行 長山丸 十月廿八日午前九時入港 十月廿八日午後四時出港

●朝鮮線主要驛ニテ乘客荷物連絡取扱仕候
●乘客切符發賣所、京城三越支店內ジャパンツーリストビユロー案內所

代理店 仁川海岸町四 野口商會

阿波共同汽船連絡出帆

大連直行(大連汽船)
○大連、營口、安東、天津、芝罘、青島、上海、香港、基隆、高雄、門司、神戶、大阪、名古屋、橫濱、東京、函館…
荷客ニテ取扱ス

仁川出帆

▲釜山 ▲大連 ▲長崎 ▲京濱 ▲阪神

鎭南浦出帆

代理店 日鮮海運出張所

阪神 成海丸 十一月九日 長崎 成臺丸 十一月 日 明石 光成丸 十一月 日

裏日本北海道 樺太行(釜山、神戶) 元山經由

淸津出帆

(阪神行) 代理店 日鮮海運株式會社

阪神 成海丸 十一月十四日 大連 成臺丸 十一月廿六日 長崎 光成丸 十一月 日

仁川代理店 日鮮海運株式會社 本町四ノ二 電話五〇一・〇八番

京城代理店 國際運輸株式會社支店

鎭南浦代理店 日鮮海運出張所

定期出帆朝鮮郵船

時多行郵船

西鮮各港經由博多行

江丸 十一月九日 新義州發
金剛山丸 十一月 日 鎭南浦發

木浦出帆

代理店 朝鮮郵船支店

東京 佐賀丸 十一月八日
大阪 芝浦丸 十一月四日
阪神 平安丸 十月三十日
大連 朝鮮丸 十月二十九日
長崎 櫻島丸 十一月三日
大島 京畿丸 十一月三日
濟州 安寧丸 十月三十日
上海 晉安丸 十一月三十日

元山出帆

代理店國際通運支店

東京行 明治丸 十一月一九日
大阪行 金剛山丸 十一月五日
大阪沿岸經由 春川丸 十一月八日
江原道行 咸鏡丸 十一月一日
雄基行 清津丸 十一月四日
城津行 咸城丸 十一月二九日
宇品大阪行 成羅丸 十一月六日
阪神直行 立神丸 十一月七日

釜山出帆

取扱店大池回漕店

東京行 大連丸 十一月一日
大阪北鮮行 明治丸 十一月二日
大阪北鮮行 慶州丸 十一月二日
長崎鹿兒島行 櫻島丸 十一月六日
阪神行 榮江丸 十一月三日
北鮮行 咸鏡丸 十一月四日
濟州島行 京安丸 十一月三日
大阪宇品行 立神丸 十一月九日

日本郵船出帆

歐洲行 鹿島丸 神戶橫濱 十一月二日
濠洲行 秩父丸 神戶門司 十一月五日
深洲行 北野丸 橫濱神戶 十一月十九日

朝鮮汽船出帆

釜山行(急行) 毎日午前十時 午後八時二回

木浦出帆 木浦行各港寄港 毎日午前 群山行各港寄港 毎日午後 九時

仁川出帆

山本店 郵船株式會社